時事新報

THE CHINA TIMES
NO. 162, SHANTUNG ROAD, SHANGHAI

時事新報

中華民國三年二月十六日(創刊二月念二日)星期一 第二千二百十號 共四張 售洋二分六厘

館設上海英租界望平街一百六十二號門牌 電報簡碼六六九〇 電話號碼一七八六

研究國際法學者 均不可不備

國際條約講義出版

總代理處 上海四馬路東首科學會隔壁永康里 蔡光社

王絢覽 已前事乞恕此後定成汝志事宜細思情豈遠斷望速回或約一面死亦瞑目 蓴白

上海中華書局發售學校用品

本局添設文具儀器部發售學校用品如 物理器械●化學材料●博物標本模型●測量繪圖器械●體操用具●琴風樂器●手工用具●幼稚恩物 以及石版鉛筆紙張墨水各種文具 無不具備 物品精美 價格低廉 各大埠分局亦有出售 特此佈告 上海拋球場中華書局謹啟

德華尺牘

著者馮聲普○容○學生尺牘○商務尺牘○言情尺牘○滑稽短篇○德文會話○德國成語○此書不獨習德文者要讀並習中文者亦要讀蓋言情尺牘之中文甚佳可作歌賦誦之誠空前未有之著作也 每本實價一元半各省商務書館代售 四馬路國華書局

司法部直轄 南洋高等監獄學校招生

本校自民國元年奉部立案開辦以來成效昭著今照部定規程招考新生一班額滿即報部備案有志來學者務速到校報名隨時考試納證金兩元外埠由地方官選送來校者免考願購校外講義者先須函訂校址在上海新閘路大王廟西首第十七號洋房欲閱詳章郵票即寄 校長楊啓昌佈

聲明杭州大清銀行鈔票限期截止收兌

本行清理以來兩年有餘鈔票流行在外者無幾不能常此遷延今定陰歷甲寅二月底止撤銷機關截止收兌如存有此項鈔票者務希早日來兌過此限期概作無效特此布告 杭州清理處白

上海務商中學添招插班生并增設夜班廣告

本校已於舊歷元月十六日開課推廣學額隨增雖已考取多人尚有餘額可補倘有志商學而欲插班者可於月內到校投考如其途遠難到滬則先致函報名敘明程度以便酌留位置再本校既經推廣學額復徇商界志士之請特為加設夜班以期商學之普及焉此佈(附白)欲閱詳章附寄郵票一分當即寄奉(校址)上海閘北川虹路新民坊口

政客考官必須之三通考輯要

書籍大綱

●讀本●文典●作文●修詞●算術●代數●幾何
●三角●簿記●歷史●地理●地圖●理科●法律
●生理學●衛生學●植物學●動物學●演說術●速記法●習字帖

民國初建萬端待舉凡國事之建設民政軍政刑政財政國體之更定規定必須合乎時宜酌乎古制始能合吾國之性質而推行盡利是書統吾國數千年之制度沿革一一得其源流凡考官政客不可不各置一編爰更排印以公世用每部計售大洋四元 ●寄售處上海及各埠 商務印書館 中華書局 會文堂

英美原版書籍 上海商務印書館運售

以上各種圖書由本館特向英美各國直接運到不下數千種科目完備價格克己並備有詳細目錄函索即寄不取分文

上海商務印書館 特製通俗教育之補助品 幻燈影片

教育部規定通俗教育章程設有專條採用幻燈原欲攝取科學國粹縮入影戲片內以供校外補習之助本館歷年從事研究搜求各種圖畫依法製造前於青年會試演光彩照耀頗蒙各界稱許現在出品日多益有進步用敢出而問世有志教育諸君幸賜垂顧

甲種幻燈 四十元
乙種幻燈 卅六元
丙種幻燈 廿六元
五彩幻燈片 每張四角 每打三元半 每百張二十五元

附錄影片總目

古今人物 十一張
孔林遺蹟 十六張
革命事實 三十五張
各省名勝 十六張
西湖風景 十張
上海風景 十二張
動植物 十張

新開大觀樓番菜館廣告

本館開設四馬路石路口朝南門面房屋軒敞裝潢華麗修飾特聘頭等名廚精製各國大菜西式洋點務求精美有益衛生患者侍者週到請客叫局靈便非常大房間可容三四百客尤合文明結婚喜慶筵席之用倘蒙賜顧價目格外公道以副盛意 電話四千三百八十三號

中華書局出版 中華小說界 第二期

要目列下

●短篇 現身園●竊賊談話會●窮命賊●虎邱香塚記●其他太昂●長篇●八一三●情鐵●新劇●拿破崙●文苑●文新話●筆記●瓶菴筆記●談叢●棣秋館談藪

第一期小說界出版後極受閱者歡迎遠近訂購絡繹不絕本社編輯第二期精益求精所收材料較上期更為豐富美備如篇首插畫有最精之玻璃版大總統就職圖世界美人圖 短篇小說有冷觚之現身園瓶菴之竊賊談話會等篇思想超妙文筆優美足稱特色 字數頁數亦較前增多 以答愛讀諸君雅意現已出版請速購為幸 每月一冊定價二角預定全年二元郵費每冊二分

上海拋球場中華書局發行

漢冶萍公司股東鑒

本公司現有重要事件應開股東大會公決除詳情由股東聯合會轉告外茲定於三月七號即舊歷二月十一日下午一時假上海四川路一百二十號中國青年會開股東大會務祈屆期惠臨公同議決並請於會期前五日各持股票息單或息股憑單到本公司事務所驗取入場券至盼 漢冶萍董事會啓

上海中華書局出版 中華中學教科書

修身 已呈教育部審定

本書教材宗旨務養成獨立自治之能力合群博愛之精神第一冊講學生倫理於修學治身之道言之綦詳第二冊己身倫理家族倫理第三冊社會倫理國家倫理皆本最新之學說合今日之現狀第四冊倫理學綱要分我國固有之倫理學說及新輸入之倫理學說國粹歐化融為一爐今日學風頹敗進德無方得此書以藥青年實最要之事也

全四冊 繆文功 姚漢章 編 每冊二角五分

國文 已呈教育部審定

本書選擇精當取材完備行款疏朗字跡顯明特色有四
一排比精確每冊所選之文各以時代為序皆先取簡單後求繁博極合循序溯源之旨
二文體完備經史諸子悉擇要採入其餘論說序記碑銘書牘及詩賦歌詞無不搜採各種文體具備
三段落分明凡於長篇段落悉逐段劃分詳為註明并於篇末各加評語指示文法以便閱者
四圈點醒豁凡於關鍵緊要之處及精到語概加密圈密點以醒眉目

全四冊 劉法曾 姚漢章 輯 每冊六角

歷史 教育部審定批准

本書四冊第一二冊中國史第三冊東洋史第四冊西洋史編者諸君皆歷史專家久任教科而長於文學者也全書特色如下
一本書選擇教材務期精確發揮事實力求正當
二本書注重進化於生活之進步科學之發明尤所注意
三東西洋史注重與我國關係及有關世界大勢之事
四多取饒有興趣之事實俾教員不覺困難學生易於領悟
五多附表錄尤注重大事年表紀年用民國紀元前若干年東西洋史更附西歷

全四冊 潘武 張相 編 每冊七角

地理 教育部審定批准

本書共四冊適供四年之用其特色有五略述於下
一本書於地理學之精神趣味皆特加注意一洗枯燥繁雜之弊
二本書於外國地理取其有關吾國者敘述尤詳
三本書於本國地理皆以世界觀念為目的俾未出國境者已具世界之見識
四本書對於邊疆藩部不落貶詞俾五族咸臻發達
五地理非圖不明本書另附簡當明瞭之圖藉供參攷書中插圖亦極豐富

全四冊 李廷翰 編 每冊七角

美國平民政治 法國民主政治 特為再版

近因總統制問題發生 美國係總統制 法國係內閣制 此二書特見暢銷因 平民政治定價六元 民主政治定價一元六角 一臺購從廉 二先進共和國皆可參攷也因特為再版以應需求 上海愛文義路東頭五十九號 民友社啓

滑稽小說 不可說 出版

此書為著名小說家小百姓唯一之傑作搜羅近十年來各方面之種種活劇而以滑稽之筆記載之其實內容事實大而政府黑幕下至社會怪狀以及一萬人情形清宮祕密莫不信而有徵蓋合社會之說歷史小說而彙為一編直入人心之殷鑑亦史乘之雛形非一般憑空結撰之滑稽小說也本報經本報逐日登入第一版極受讀者歡迎惟前以分段見報茲特重印單行庶幾首尾銜接開卷了然愛讀諸君定當先覩為快也

定價每冊大洋三角

發行所上海時事新報館 經售處各省時事新報分館暨代派處

●中華民國三年二月十六日(甲寅年正月二十二日)(星期一)第二千二百一十號●

(中國郵政總局特准掛號立券之郵件)

(明治四十二年三月念八第三種郵物認可)

原價四元 小說叢書發行 預約券僅收十元 民國三年陽曆三月截止

新出版小說一百三十冊一萬六千餘頁六百數十萬言情節新奇趣味濃郁極承閱者歡迎惟以陸續發行未得窺全豹爲憾茲特重行彙印定價二十元預約僅售十元不及原價四分之一中有林琴南先生手筆二十一種尤爲特色三年陽曆三月出版另刊目錄樣本函索即寄川滇黔秦晉桂甘新八省路途較遠展期至五月底止愛讀小說諸君幸勿失此機會

上海棋盤街商務印書館各省分館謹啟

時事新報增刊 時事彙報 第一號出版

大事記
紀錄一 外蒙自治始末記
紀錄二 西藏交涉始末記
紀錄三 二次革命後之對日交涉
（一）兗州事件 （二）漢口事件 （三）南京事件 （四）昌黎事件 （五）長春事件
紀錄四 外國人損失賠償案
紀錄五 民國二年國會史
專件
袁總統對於政治會議之演說辭
袁總統對於政治會議之訓詞
日本南滿鐵道經營史
林董氏外交札記
調查
中國內外國債撮要
法令
知事任用暫行條例
知事試用暫行條例
知事任用暫行條例施行細則
知事試驗暫行條例施行細則
護軍使暫行條例
籌備巴拿馬賽會事務局章程
各省官銀錢行號監理官章程
修正各部官制通則案
修正外交部官制案
修正內務部官制案
修正財政部官制案
修正司法部官制案
修正教育部官制案
修正農商部官制案
修正交通部官制案
修正國務院秘書廳官制案
鹽稅條例
政治會議規則
地方行政講習所章程
修正律師暫行章程第七章
第八章 律師懲戒會暫行規則
知事獎勵條例
知事懲戒條例
敘任表
文藝一 明清之際史料 王聚事辨證 朱三太子事述
文藝二 悲慘之社會主義

又第一號尚有存書購者從速目錄如下

大事記
紀錄一 憲法潮流
第一節 憲法中重要問題之決定
第二節 選舉總統後定憲法之爭議
第三節 憲法草案之披露
第四節 總統與憲法會議之衝突
紀錄二 財政概觀
第一節 財政近況
第二節 實行減政
第三節 整理稅制
第四節 改革幣制
第五節 募借外債
紀錄三 鐵道經營
第一 洮南鐵路借款
第二 浦信鐵路借款
第三 廣重鐵路借款
第四 廣澳鐵路借款
第五 雲百鐵路借款
第六 歸成鐵路借款
第七 北滿鐵路建設權
第八 安正鐵路私約
第九 中國自營鐵路之一斑
第十 列强在中國之鐵路敷設權
國外要聞
克廣伯砲廠舞弊案
英國內部之分裂
法國海軍中之鴉片
專件
德國預算詳情
萬國度量衡統一之先聲
巴拿馬運河告成
世界交通之大改革
西伯利亞之海道
大總統蒞任宣言書
大政方針宣言書
改省爲州一覽表
善後借款合同及其用途表
與款合同
調查
西盟調查錄
敘任表
文藝
丁香花
閨秀詞話
悲慘之社會主義

總發行所上海時事新報館 經售處各省時事新報分館暨代派處

本報特別啟事（一）

上海商埠乃全國之關係決非他埠一隅之事今上自政府下至社會罕有能談其歷史者本報特覓譯西人裘昔司所著上海通商史一書按日登載本埠新聞欄內并徵求讀報諸公。倘能據公牘或他紀載訂正此書之牴牾者。計登出每千字。奉潤筆銀十元。文字不計工拙凡縣道署舊人久居父老及海內學人惠然賜教無任歡迎倘有事實詳確而文字稍遜者本報願僭加潤色特啓

本報特別啟事（二）

本報雜俎內。添設存古一闌。搜求海內秘籍。排日登載。以廣流傳再按月登入彙報以成完帙博雅好古之君子請垂鑒焉

社論

釋領事裁判權（續二月十一日）（公猷）

第二時期自道光二十二年江甯條約訂結時始至宣統三年八月止

第一時期爲完全輕外時代故領事裁判權由輕外之結果以發生至第二時期漸入畏外時代。而領事裁判權之讓與。又爲畏外一大證據。自道光十九年中英鴉片戰事起至二十二年江甯條約成其華文條約第二款于五口通商之外並以明文准設領事官等官於各該通商口岸其時猶未訂明領事權限於條約中然細於歷史上以洋治洋之自開待計今又明許設官爲治是昔之以輕之而任令自治其民者今則又以畏之而不得不畀以統治之權至前後數年間 由輕而畏。其轉移之速。固以根本上之實力不如。而亦始終誤於不知何者爲交涉事宜。何者爲統治大權。有不可不讓不可讓之分。於是太阿倒持而外人屬人主義貫激厲遺矣雖然此項條約亦僅中英所訂何至濫及各國及道光二十三年美法接踵至粵要請援例通商粵督即按照英約悉與重訂（據袁樹勳約章成案匯覽中各國立約年月表內載美法訂約斷自咸豐八年始考之道光朝東華錄及中西紀事通商始末記等書則據云美法立約即在道光二十二年中英條約後之一二年間及細加考訂始知美法訂約實在道光二十三年間惟訂約手續並未詳備祗道光二十三年九月東華錄載諭者英等奏議定米利堅等國通商章程等語均悉云云則美法似有專約矣又二十五年六月諭者英等奏佛蘭西比爾日客國呈請准與通商着即將五口通商貿易章程一體頒發以示懷柔等語七月諭者英等奏丹麻爾國呈請設立領事發給通商章程稅則等語事屬可行即頒給各項章程俾有遵守云云據此則當時因兵禍終結而特訂專約者惟英一國此後各國援例蹤請政府特將各項通商則章程等發給一分即作爲有約通商之據大約美法比丹等國之所云道光時之訂約通商實即指此至袁表斷以咸豐八年爲始指正式訂約年月言故二說互有異同附考於此以存事實）其後各國環集而此項設官之約遂通行於各國之間而領事裁判權遍於五口矣及咸豐八年與英美法等國續訂條約即將此事限訂於條約中由是而德而俄而荷比等國之約無不以此事爲約中之要點及光緒初年巴西訂約於捕逃人犯一節與各國條約稍有異同（約中載明如有中國人犯逃匿巴國船隻及住所者中官可照行捕拿之文）巴使頗有爭議最後且以該國議院駁之文知照中國則領事裁判權實已澎漲至於極度矣中東戰後國內頗有激刺於是稍知此事實爲獨立國之恥（當光緒初年曾敏惠公奉使英法時其時日本駐英使名吳雅娜一日奉該國命召回赴會辭行即告曾以此回爲收回領事裁判權之進行我東方以中日爲最强若能改良司法合力進行於兩國前途均有利益時曾雖韙其議然格於國內夢夢之政局卒止此事略見當日記中後又據日本某領事告故知之尤悉）至光緒二十八年中英中美中日三國續約成約文中均載明中國如剋日改良律例各該國即允收回其治外法權（按此即誤領事裁判權爲治外法權者以名詞之未審修譌外交可爲發噱）此爲中國人略知國體之始然改良司法國內之唱和雖高而於實際仍無稍補此已不勝其可恥矣惟記者則爲司法之改良今固不能一蹴幾然有治法無治人亦豈能遽慮以行者今者領事裁判權固未收回各本國與第三國別訂之約辦理（即前範圍內之第一第二項是）均無吾國官廳過問之餘地者外 其第三項之原告爲中國人。第四項之原告爲該國人。一則由吾國 派員觀審。一則 由彼國派員蒞審。尚非 絕對 不能 干預者比。今日中外交通便利接觸較多渠能照此辦理更係遵行條約即亦加惠吾民不少丙檢光緒二十八年山海關德國領事照會北洋大臣文內略載有德國人某强買居民馬匹短給價款一案由居民赴前控告及領事提犯審辦行文該地方官代傳原告到庭作證以便重懲該犯乃地方官不特不爲代傳且飭令原告人不許到庭云云夫以此項中國人爲原告德人爲被告之刑事案件 果使該地方官 明白條約。方將呈請派遣品級相當之員委 前赴該署會審。乃爲合法。今派遣不行并代傳原告亦不之許致令德領據約照會華官聲明此事是無論有何等良好之約章均不免爲此輩食肉者所放棄其不爲記者見聞之所及徒令外人竊笑其旁者又不知凡幾矣故輕外則置不屑理畏外則置不敢理其關係於訂約者一方面之誤謬其原因至爲薄弱也以上爲二大時期所演之現狀如是迄滿運告終民國肇起國際現狀雖未之異而一般輿論則又別有一種見解茲姑別論以詳之

外論

論推翻新政之結果 ▲譯楚報（作者）

方一年前有友語於記者曰袁總統當稱革命黨所設施之新政苟不全數推翻。則渠終不能滿意云云記者聞而疑之蓋友人之爲此言正當中華民國第一次國會議員選舉之際全國民情皆異常踴躍而孫黃等方聯翩北上袁氏所以待遇之者至極優渥即種種待行之新政亦正在會議中也然以今日觀之則已行之新政業於過去十二閱月中變更略盡而所謂革命元勳者或逃或死於中國已無容足地甚至公牘之中當日流行之文字如光復起義等。已輕輕以 大亂二字爲之替代國會則解散矣內閣亦鞏復矣陰曆之新年三節之休假祭禱之儀文官場之體制亦一一復舊恐不轉瞬 而所存者 僅有一五色之旗。抑此五色旗之存在正不知尚有幾日也記者至此乃始恍然於吾友之言之非誣然平心以思則此種反覆實亦並無所可異譬諸鐘錘懸於中而作左右蕩其左發也遠則其右旋也亦烈決不能於一發之後而即回復其中度也是即科學家所謂 反動力。政局亦猶是耳。故中國今日之事事復舊不足異惟以至短促之時期。而其震蕩之勢力。乃至如彼其猛悍。則殊不能不令人失色。雖然袁總統之才力氣魄。聲勢地位。視前清之西太后何如。西太后精明强幹志慮堅決且習於驅使衆人有莫予敢違之意至其仇視新政則又爲世人之所習知滿洲親貴什九頑固其附和西太后也甚力戊戌政變至六君子以此授首光緒帝以此被幽然曾幾何時而變法圖强之詔爲西太后所深惡痛疾者仍一一手自頒布 以西太后之才力氣魄。聲勢地位。尚不能 永保 其推翻新政之主義。今日大勢之驅迫視當時爲有加而袁總統之手腕又不若西后之雄健。則其反對力之所發是否能維持於不敝固非題之易決者也中國今日已非復在閉關時代 世界 俱動 而我獨靜。世界俱進而我獨退。逆流而行。則衝突立見。欲常保此地位而勿使之衝突則竭袁總統畢生之才力恐尚不足以勝任中國以推翻新政回復舊狀之故而與列强衝突者已屢見不一見 今若更有此衝突。則中國前途恐從此已矣。列强之駐兵於北方。其意固不僅在保衛公使一旦迫於無如何 則直取北京 政府而代之耳況夫革命黨可殺可逐。而其革命之精神終不能盡滅。目前雖暫獲無事然其人數則至衆其毅力亦不弱彼目擊手造之新政一一爲政府所推翻 甯有不五內如焚。而日思得當以報哉。中國民志已在開通時代惟然而革命之思想。終必日趨於流行特流行之爲道不同。幸則和平。不幸則暴動耳。是知政局之復舊 其結果必歸於失敗。今日之復舊爲反動則他日之復新亦必爲反動固事理之決然者也。

治痔主妙藥第一靈藥

金鋼百鍊丸確是道教有大用精封髓竟有九牛二虎之能力

大凡夢遺滑精●患者最多●欲得至效良藥●予特指明●上海餘雲大藥房●有狹於斯●請速購嘗靈寶

化毒丹之力不能保為是[illegible]此時猶尚未[illegible]急為亡羊補牢之計[illegible]處居然[illegible]生肌[illegible]外患全消[illegible]絕情尚留餘毒[illegible]內無時靜心乃一寬而念及從前之留毒發釀大禍不絕[illegible]虎色變矣[illegible]告[illegible]病[illegible]前車[illegible]呂天祿述上海河南路七號彭壽堂錄

千方易得一效[illegible]而知味精神漸覺強壯[illegible]無[illegible]仙日河下東首勾章餘[illegible]堂王芝孫謹啓

專電

●中法鐵路借欵合同・聞已得巴黎資本家之認可・此路自廣東廉州北海灣起・經過雲南・與越南東京鐵路連接・全路共一千餘英里・由雲南入四川境・達重慶・造路費・約共五六萬萬佛郎・西報謂法人於路界占大勝利・

●昨日(十四)政治會議・開審查會・審查籌辦八旗生計及整理外債內債兩案・第二案內容甚秘・

●總統府中人・反對總統府官制・分別品級甚力・以是尚未能發表・

●外蒙勘界專使・下月出京・隨員有陳毅徐敬熙管尚平王景岐諸人・

●法教士被白狼戕殺後・法公使要求處罰地方官・撫卹被害者遺族・嚴重地方守備・聞政府已全行允准・惟撫卹欵額・須俟兩方委員調查再定・

●革命損失賠償・列國要求總額・實計三千三百二十萬元・日本占九百七十八萬四千元・此皆列國直接損失・間接者尚不在內・

●政友會理事程克・有任直隸省長消息・

●伍元芝為奉天當道所攻・國務院復呈總統・謂張錫鑾電稱伍元芝不能勝任國稅廳長・並欲援他省・以財政司兼任各節・是該督別有用意・並非專攻伍元芝云云・伍應仍赴任・

●河南都督張鎮芳已來京・聞可望寬免・

以上北京專電

●揚州近日謠言四起・人心頗覺惶惶・昨晚(十四)城內外槍聲四應・急欲起事・幸旅長張奎仁・當獲亂黨盧守祥陳保珍宰守仁三名・即時槍斃・秩序稍安・

●三順駁運公司之辮兵・與舊有駁運搬夫械鬬・互死八人・並死警察二人・互傷數十人・

●滬寧車昨夜(十四)運騎兵一營・赴鎮・

●蘇屬貨物稅抵借英商紐孟欵六百萬元・雖奉中央核准・首批二百萬元・逾期未能應付・雖展期十五日・恐終無效・

●省公署昨日(十四)午後三句鐘・開財政會議・磋商預算一切事宜・

●交通銀行紙幣・韓省長通飭各屬一律通用・

●江謙已由南通知事伴行・明早必蒞寧・面定任教育司之職與否・

●韓省長電各縣知事・略謂交代懲戒處分細則・業已通行在案・現定於三月一日為實行之期・特先電知・毋得違誤云云・

●江蘇審計分處概算案・急需彙辦・各機關照表填送者・甚屬寥寥・單處長特請嚴飭各屬・即日呈報・

●警察廳江寧縣知事地方檢察廳商會・均赴浦口查驗駁運械鬬死傷多命案・

●吳縣縣市鄉自治機關・准於三月底一律停辦・

●部電省長下關商會・准即併入南京商會・

●無錫縣公民楊平等・呈控該鄉董佐種種違法・懇求撤銷等情・韓省長飭令該縣知事查復核奪・

以上南京專電

命令

十四日大總統命令 改革以來官吏士庶每多藉政黨之名以行其營私之實迭經剴切誥誡冀以整肅綱紀挽救頹風 京外各司法機關為保障人民權利而設凡屬法官尤應破除偏私自處於不黨之地位 以保持其獨立之精神乃近聞各省現任法官仍未免挾持黨見 廣樹黨援互相勾結聯為一氣用人既阿其所好執法安望其持平實於司法前途大有障礙亟應嚴行禁止 嗣後法官概不得加入政黨 先經名隸黨籍者並應一律脫黨着司法部通飭遵照並嚴密查察如有陽奉陰違者隨時呈請懲處此令

任命張士鈺署理拱衛軍總司令此令

任命方玉普為曹州鎮守使所有山東曹州鎮總兵一缺應即裁撤此令

陳銓授為陸軍少將此令

曹鼎鐘趙定國楊發貴陳宏萼均授為陸軍少將此令

陳儀給予三等文虎章此令

陳紹唐給予四等嘉禾章此令

國務總理熊希齡內務總長朱啓鈐呈據署福建民政長汪聲玲呈稱前詔安縣知事謝肇挪借款項棄職潛逃前長汀縣知事包謙交代虧短疊催未解追將該員等解省追辦旋即逃逸請一併立予褫職並通令各省嚴緝勒追並請將包謙原籍地方財產查抄備抵等語查知事為親民之官應如何廉潔自持為民表率乃該知事等或貪婪玩法或圖吞公款又均先後潛逃殊屬不成事體謝肇包謙一併褫職由各省都督民政長轉飭所屬一體嚴緝務獲追究並由浙江民政長將該革員包謙所有財產派員查明抄存備抵用彰法紀而肅官方此令

十三日大總統命令 茲制定約法會議議員資格審定會組織令公布之此令

崑源給予二等文虎章此令

張謇增給予三等嘉禾章此令

王善荃給予三等嘉禾章此令

署河南都督張鎮芳電請免去留任簡賢接代等情張鎮芳著准其離任此令

命段祺瑞兼代領河南都督此令

張培梅授為陸軍少將此令

盧煥加陸軍少將銜此令

國務總理熊希齡轉據法制局局長施愚呈請任命饒孟任王蔭泰程樹德梁鴻志為僉事吳道南林志烜為僉事劉光謙馮農路邦道資學光為編譯 應照准此令

國務總理熊希齡內務總長朱啓鈐呈據署黑龍江民政長朱慶瀾呈稱遵令考核知事擇尤請予獎勵等語呼蘭縣知事鍾毓 督率紳董所奉有聲龍江縣知事杜蔭田才長心細條理秩然呼瑪縣設治局員孫繩武洞悉邊情任事勇敢綏化縣知事常蔭廷勤懇樸誠不避勞怨海倫縣知事辛天成才學俱優聲望素著應均給予七等嘉禾章以昭激勸餘如所擬辦理此令

兼代陸軍總長周自齊呈請將楊承溥授為陸軍步兵中校並加陸軍步兵上校銜劉炳恩授為陸軍步兵中校楊鈞授為陸軍砲兵中校彭繼授為陸軍憲兵少校凌杰楊長元甘日暢廖秩晉紀 鉅鈴授為陸軍步兵少校吳際昌授為陸軍步兵上尉並加陸軍步兵少校銜王佐許有德朱鳳藻授為陸軍憲兵上尉李龍標陳鏞李祖蔭黃欽吉毓莊章岳山劉玉珂嚴純禮蔡世 昌授為陸軍步兵上尉何葆瑞授為陸軍騎兵上尉王煥齋齊口授為陸軍砲兵上尉馮家寶・朱甲榮申熙治授為陸軍工兵上尉邱士瀛溥懋授為陸軍步兵中尉應照准此令

兼代陸軍總長周自齊呈請將陸軍步兵中校孫傳芳 加陸軍步兵上校銜王蔭奎授為陸軍步兵中校並加陸軍步兵上校銜 敖廷銓授為陸軍砲兵中校並加陸軍砲兵上校銜蔡宗儀授為陸軍步兵中校劉山勝授為陸軍 騎兵少校並加陸軍騎兵中校銜張殿元朱名成授為陸軍步兵上尉並加陸 軍步兵少校銜應照准此令

●十五號漢口電・據本月十一號光州來函・十三號羅山來函・復謂官兵每次與匪交戰時・多有逃至匪所者・英使署武隨員・勞勃森陸軍大佐・已過羅山・向光州進發・陸軍總長段祺瑞・十二號仍駐開封・現擬赴信陽指揮戰事・據光州來函・白匪仍在刦掠汴皖交界處之富戶・又紀白匪勝敗情形云・某日匪在商城東北遇官兵一隊・先為敗其若干・悉收降之・匪乃長驅西進・旋為官兵擊敗・而白匪本隊之人死者寥寥・某次匪令附從之盜黨與莠民等・衝入砲火中・致死者數百人・又擄華人婦女・匪忽將擄獲之婦女・與引火物・同綁馬上・驅令衝鋒・以驚官軍・婦女之燒死及擊斃者不計其數・汴省一方面現勦白匪之官軍・共有一二萬餘名・現信白狼將飲機西逃・

●十四號廣州電・紙幣每圓僅值洋五角・都督民政長出示謂民間如不收用紙幣・則捐稅亦須繳納現銀・內地盜風熾盛・廣州附近擄案甚多・

●十五號東京電・海軍軍官五員・(內有海軍少將一員)已由海軍省看管・現正組織軍法裁判所・專辦海軍受賄案・衆議院討論營業稅時・秩序大亂・當晚有人混入委員會議室・刺傷某員・當場被拘・受傷之員已入醫院・政府已承認政友會對於稅務修正案・(在委員會中提出之修正文)減少預算日洋一千八百萬元・衆議院會議時・反對黨因彼等之意見及抗議政府置之不睬・故要求將該修正文退回委員會・於是會場擾攘頗甚・反對黨議員乃將投票匭擊毀・議事遂毫無頭緒・遂散會・某議員昨日質問海軍大臣・海軍省究竟曾受外國公司回扣否・海軍大臣引審判部報告以證幷無回扣名目・繼有他員起而質問該大臣・答稱柏林法庭判決希里特控案之文件・尚未到日・

公電

●護理陝民政長報告接任電 都督民政長公鑒・暨各大總統令護理陝西民政長・已於本年二月十日接印任事・疆符暫攝・兢惕滋深・尚乞時錫箴規・俾無隕越・葛勝企禱・宋聯奎真印

評電

第八師自多倫諾爾召回後・即命其赴河南征勦白狼・各省都督及民政長之電請用總統制者・仍絡繹不絕・中央擬交政治會議討論是事・

財政部要求派遣財政檢查員・赴各省監督財政・現總統已允其請・該部已遴擇妥員・是選者二十人・

以上譯北京日報

特約路透電

時評一

財政責任 (一子)

據京電・自熊辭職後・財政責任・已直接由總統擔負云云・夫所謂責任・必對於特定人而言・總統既不以國會為然而竟行解散・其責任決非對於國會・負之可知也・國會不足言・則總統所對之而負責者・必為國民・然所謂負責一語・非僅僅一空言已也・必有表現之於實際者・表現之於實際・當依何種方法出之・此責任上之先決問題也・若攬其權利而忘其義務・猶美其名曰負責・此豈吾國民之所仰望者乎・

中華民國三年二月十六日(甲寅年正月二十二日)(星期一)第二千二百十號

坐轎之人必知三炮臺爲最高品之香烟

三砲臺香烟係英國倫敦威利司名廠所製每包裝十支或二十支每罐五十支欲購者請向寰球各處上等售烟家購取可也

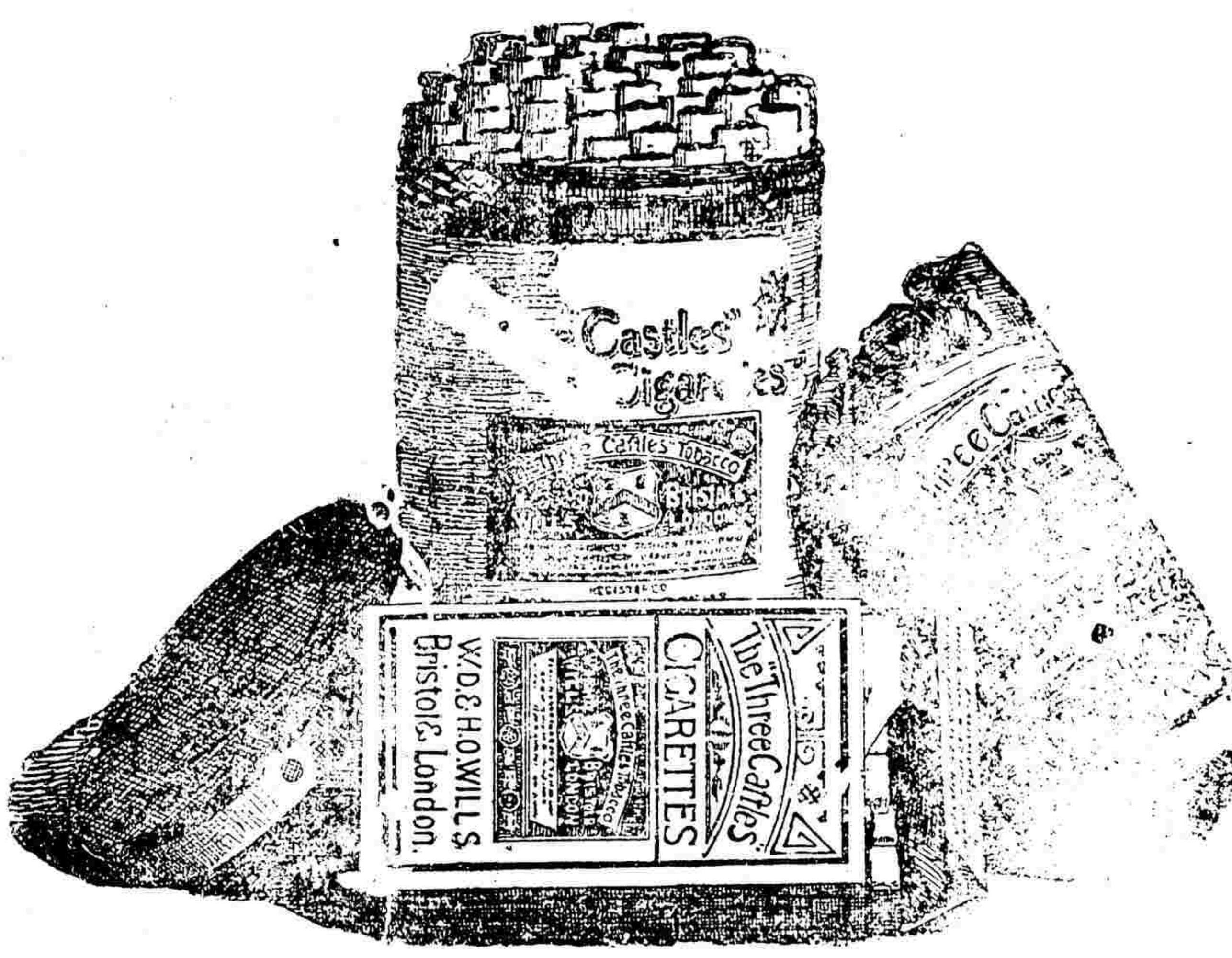

亞東圖書館

中華民國四大交通圖

全國鐵道圖　全國郵政圖　全國航路圖　全國電線圖

中華民國自然地理圖

全國地文圖　全國地勢圖　全國水道圖　全國山脈圖

每幅定價大洋五角五分批發從廉

特點說明

一　是圖爲胡晉接程敷鍇兩先生合著兩先生研究輿地二十餘年就其心得著成是圖以供習政治地理者之用

二　是圖取法歐西將鐵航郵電四大交通機關各自爲圖臚列最近狀態實吾國空前未有之作

三　詳明精確一洗舊圖蕪陋之弊於交通上爲外人所攘奪之權利特加詳載使國民知所警覺

四　附有簡當明說明使人覽之一目瞭然

五　繪印精美彩色鮮明張掛於學校會社等處最爲相宜

特點說明

是圖亦爲胡程兩先生所著以供習自然地理者之用搜羅之廣博析分之詳審體例之新穎畫法之精良不但吾國未曾有過即置之歐美出版界中允稱佳品以兩先生研究輿地二十餘年之經驗著就是圖與人云亦云者自迥乎不同至於著色華美附說簡明懸之壁間尤便觀覽

新書出版預告

書名	編者	
國文講義	洪汝闓編	印刷中
本國歷史講義	陳衆編	印刷中
本國地理講義	胡晉接編	即日出版
本國地理新圖	胡晉接 程敷鍇編	即日出版
新體中學國文教科書	洪汝闓編	印刷中
新體中學本國歷史教科書	陳衆編	印刷中
新體中學本國地理教科書	胡晉接編	印刷中
新體中學英文教科書	αα生編	即日出版
字義指歸	陳衆編	即日出版
計學指要	章行嚴編	印刷中
中華民國物產圖	胡晉接 程敷鍇編	印刷中

注意　不通匯兌之處可以郵票代錢但照通例以九五折計算

總發行所上海棋盤街平和里

中華民國三年二月十六日(即陰曆甲寅年正月二十二日)(星期一) 第二千二百十號

日本政府國民派之激爭

內閣不信任決議案。早由中正會同志會國民黨於初七日正式提出排入初十議事日程。東京民黨乃於初十日午前開國民大會於日比谷公園之松本樓。以爲彈劾案聲援。會衆皆衝寒冒雪而來。無慮四五萬人。演說激起群情憤慨。決議向衆議院要求彈劾內閣。以中西正樹等八人爲代表。赴國會旁聽彈劾案結果。於是八人者遂驅車向衆議院。會衆亦多隨之而去。十一時三十分代表以決議文遞交第一面。所是日議員出席者凡三百六十九人。而政友會占二百有奇。中正同志國民雖連盟以抗其勢。萬不足以敵政友。政友方擁護政府。而又迫於意氣。則亦決不能以國民大會而遽變初衷。故勝負之數。正不必決之於形式表決之後。是日議事日程僅列一三派決議案。下午一時宣告開議。山本首相以下皆出席。旁聽者如堵牆。先由犬養毅登台陳述決議案之旨趣。大致謂海軍收賄問題有損國家國威望。政友當任其咎。隨由鵜澤□明(政友)島田三郎(同志)與□三郎(政友)花井卓藏(中正)松田源治(政友)相繼發言。兩派各選健將互相論戰。未嘗不極一時之盛。實則友黨發言則務鼓其掌以和之。敵黨發言則務揚其聲以阻之。故每一人登台必有鼓掌聲喝采聲怒詈聲詰責聲相間雜作。非特聽者難平其爲聽。即發詞者亦往往爲聲所亂。不克盡意。即能盡詞。亦無能盡聽之人。至其最終之決議。固早已定於各黨幹部。不以語說之優劣而勢。黨義爲宣際。論爭其形式耳。松田氏雖竟豫定之演說員。尚未盡出風頭。而山本首相忽要求議長登壇宣言。謂本大臣當輔弼之任。不易服此提案。於是政友會方面。遂高揚討議終止之聲。議長大岡氏政友派也。自然以會議員之贊否議員政友派居多數。則政友派所提議者。自然多數贊成。遂以記名投票表決。開票結果。贊成者一百六十四票。反對者二百零五票。而彈劾案之命運定矣。然其時不過三時四十分也。

先是東京府知事與警視總監以今日旁聽者多。旁聽席不足容。且多靜待於院外。議贊否之報而今日之決議。萬不足以饜市民之望。恐一時熱誠所激。或起意外之變。遂請衛戍總督派兵三隊。赴院鎮壓。警士之堵可不待言。及散會政友派各員雖戰勝於議場。或不免抱慚於寸心。意氣至爲消沮。市民怒詈叫罵。如充耳不聞。一一囁行於還家之道以出。敵黨雖敗北。却轉意氣激昂。從容自得。出席各大臣亦皆倉皇覓車而遁。市民以警備嚴。無所洩其憤。則分途襲擊中央新聞社、東京每日新聞社、久松警署、政友會本部。雖以巡警力阻。未能弭事。故然聲勢洶洶。呼聲震天地。警士乞現色竟至拔劍。斃人東京日日新聞記者橋本某市民鈴木榮一等皆爲警士劍鋒所傷。至夜中十一時始漸靜。聞當日爲警視廳拘留者凡五十人。爲其他各署所拘留者凡一百餘人。自日俄和約失敗以來。東京之騷擾未有甚於今日者也。

不信任案雖被否決。而敵黨之所以苦其政府者。其術正多。中正會已由田太大吉郎等提出送還豫算案之動議。由尾崎行雄等提出全刪海軍補充費一萬五千四百萬元之動議。國民黨與同志會亦欲藉豫算案以苦政府。三派之反對政府本以海軍收賄及海軍費擴張費爲兩大要點。今第一要點雖暫時被抑。而第二要點。尚未解決。則吾儕敢國者正不能以此一事。遂謂日本內閣可鞏固無慮。且政友會之專國政久矣。凡多數之黨久久屈抑少數黨使不得稍伸其志。亦決非國家之福。此次東京市民已以此案而怒及政友會。則或者此事之影響竟由內閣而波及政友會亦未可知也。

要聞彙錄

●披露鹽務署稽核總分所章程(續)

總所章程已誌昨報茲更誌分所章程如下

鹽務署稽核分所章程 第一條 各鹽務稽核分所均隸屬於財政總長所管轄鹽務署內之稽核總所承總所華洋總會辦之指揮。監督辦理各分所之職務 第二條 依照善後借款合同第五款內所載在各產鹽地方設立稽核分所內設華洋經協理二人其等級職權均相平等應盡職務如下 (甲)華洋經協理須會同監理發給引票或准單許納稅後運鹽 以及在各稽核分所設立之處可徵收一切鹽稅鹽課及各費並監督他處之徵收上列各稅各費 凡該處收稅之官應由總會辦委任該收稅官關於所收稅款對於分所擔負責任 (乙)凡在鹽區徵稅後放鹽須以該分所華洋經協理會同簽字之單據 或以該分所印信爲憑其管理稱鹽及由倉坨放鹽事務各官應爲分所屬官 華洋經協理暨完全納課是否祗照允准之最數放出並核時期 向該分所所轄地點內之場坨察視在該場點之內如該處運鹽或運署所屬各局所之人員 有違背章程之事其所屬之稱鹽及放鹽之員對於場倉放鹽須稽查是否有正式准單 是否照則須呈報總所之總會辦倘於巡查時 見有私製及向無有牌照之場坨私運等情亦須一律呈報買鹽貯鹽運鹽並代政府售鹽之地方 各分所對於此款者應盡之職務由鹽務署核各地情形規定辦法 (丙)所有收入之款應由分所華洋經協理以中國政府鹽務收入帳名目存於匯豐 各銀行 或該銀行所認可之有款處其款項數目應報告稽核總所以備與稽核分所送呈之報告較對 其放鹽之數並與銀行送呈之報告較對其應繳款之數 (丁)鹽款開支一切須由分所華洋經協理詳細報告該處之鹽運使並北京總所 (戊)各分所之華洋經協理及所員任免由華總辦及洋會辦會同定奪 呈由財政總長核准施行 第三條 各分所之員額及事務繁簡隨時核擬人數經總所總會辦詳細酌定呈由財政總長核定 第四條 各分所若於第二條所指明各事有應行商酌之處可開具說帖呈總所總會辦請示辦法該辦法由總會辦決定 如事關重要者則由總會辦徵求財政總長之意見遵照辦理 第五條 分所中若有與該地方鹽運使因權限職責任等事彼此爭執時應由鹽務署長及總所總會辦呈請財政總長酌奪辦理 第六條 各分所應用之登記收支款目之簿記表冊式樣及應用之收條引票執照等件之式樣 均應遵照總所頒發之訓令備辦 第七條 各分所一切費用應於每年度開始以前編製預算呈送總所以資限制並由總所與鹽務署之預算一併呈送財政部以備核編 第八條 凡分所對於鹽務款目引票額數及一切關於鹽務之事遇有應行查詢時得會請鹽運使將所需文件照送查核或由鹽運使派員到署面查鹽運使對於分所遇有應行查詢事件時亦同

附件 (一)以上總分所兩章程所定各該職務如有未盡事宜或日後有應行更定者應由總所總會辦及鹽務署長將所抒意見陳明財政總長 以便將此章程增加修正所改正之章程再以財政總長之命令公布之 (二)以上總分所兩章程自財政總長命令公布之日施行 (三)自本章程頒布以後從前鹽務籌備處所定之章程概行取消

●鹽務稽核章程之索隱

鹽務署總稽核所及稽核分所章程已由財政部以部令公布 此次章程與幣制借款有密切關係 當稽核總分所 舊有章程。由前鹽務籌備處訂定。追此次稽核總所會辦丁恩氏。由南方考查回京則殊憾舊訂章程權限之太隘。不足以施盤旋乃思另訂章程將權限擴張 恐其不能見允於我國政府也 因一方面授意銀行團表示幣制借款可重行談判之意思 一方面即提出稽核總分所章程草案於總統要求批准 並謂如行批准則幣制借款即有簽字希望 日前喧傳幣制借款有不日成立消息 即係由此借出 其實係丁恩氏旁推側擊之一種方法。藉以促稽核總分所章程之速行批准 非借款之眞有成立希望也 與也稽核所章程宣布 而所謂幣制借款者 仍海闊天空。杳無着落。

丁恩氏要求章程之批准也以三日爲限 過三日將行辭職 此殆要然以五國爲後援 使我國有不得不速行批准之勢 蓋丁恩氏之意 就聘外交上許多之磋商一朝辭去將不知牟幾許風潮 我國軟弱 當能當此 故丁恩氏之要求 章程之批准實操必得之券者也 稽總分所章程日前由總統批准 然與章程並呈者 尚有鹽務署顧問章程一種 該章程於處□權限極力擴張 亦即丁恩氏所要求與稽核章程同時公布者 今稽核章程公布 而顧問章程仍未發表 丁恩氏當已十分不滿意 然總統批詞中有云 鹽務署顧問章程亦尚妥協 惟該署辦事人員不止顧問一種 仍速行將鹽務署官制迅速擬定云云 是顧問章程亦不當已經批准 惟待與鹽務署官制同日發表耳 雖謂政府而敢拂外人意哉

稽核所章程大抵根據第一次善後借款條約第五條而來 前次鹽務籌備處訂所洋會辦有巡視鹽場之權 各報大加批評 謂政府喪權至此 次則較前更進 據某鹽務專家云此次稽核章程其第一注意處 即在稽核權限之擴張 然有一特別處爲人所不可忽者 即章程內規定總所會辦應兼任鹽務署顧問云云 夫顧問會辦本屬二職 無兼任之必要 外人之要求兼任者其意在利用牽掣之法 以益鞏其地位且蓋稽核會辦而兼顧問 則欲辭會辦必辭顧問 欲辭顧問必辭會辦 顧問本屬一署之職 而兼會辦 以會辦爲之後援 假名義上一鹽務整理條陳而不用 蠶辯言辭屬 以相要挾 此次丁恩氏已一次試行之 然其連帶關係 尚不及會辦一職 以前次尚無二職兼任之明文也 自明訂兼任以顧問名目。爲進言獻策之地。以會辦寔力。爲强迫橫壓之具。鹽政改良 我國無所用其主張矣

以鹽務署長兼總辦 總辦政府多日爲惟一之妙法 以爲以署長兼總辦可以歷任洋會辦不知署長本爲稽核之高級長官 有指揮稽核總辦及會辦之權者也 今署長而兼總辦。是降尊就卑。以署長而與會辦相比衡 襄者張弧以署長而兼總辦 實一時權宜之計 爲竟沿之以明訂於稽核章程之 稽重難返 於此可見一斑 丁恩氏屢次與我國政府力爭 謂稽核所應成爲鹽務署以格於條約之明文 終不得直 然此次章程明訂爲稽核總所 應成爲鹽務署無此不成立之一部 云云此即卻生許多疑問 即所謂一部分者。鹽務署內之一部分乎。抑與鹽務署對立之一部分乎。其爲鹽務署之一部分 則何不於章程 標明 署內字樣 此實令人費解 倘外人堅執稽核所爲鹽務署對立之一部分 並引署長即爲稽核總所總辦一層以爲將因人身職位之同等。推演而爲機關地位之同等。此實貽人以莫大之口實 爲政府所亟宜注意者也 雖然此不過其小焉者耳 丁恩氏之改訂稽核章程 其意 在擴張權限者也。如借款條約。稽核所本無徵收之權。而新改章程 遽以加入。其多類此者。不勝枚舉。蓋試以此次改訂章程與第一次善後借款條約第五條所訂者相比 當知其相去之遠矣云云

●吉會路籌備開工

吉會路計畫線路經東下經行六七縣 屢經派員實地測繪有詳圖其延宕至今未能動工者實由我國財政上困難且經國體變更政府倥傯昨年冬日本數向政府要求并有墊款代築之請。政府以路權攸關均婉言謝絕茲得消息 政府業徇日公使之提議 年內即行籌備 妥當改備開工 其線路勘由吉城吉長車站起點。沿江密峯哈北繞過老爺嶺入敦境黃松甸子歷高松樹大石河頭 二三道等河子駱駝砬子等處直抵延界天寶山爲一切 崇山峻嶺。盡行繞越。雖稍行環曲然較取直線必須開鑿絕大之山 實爲省工云

●劉玉麟付懲戒

駐英劉玉麟公使前因比國商人介紹代中國募集公債。此事尚未奉財政部議覆。劉公使遽與比人商訂。出售債票合同不免侵越權限。現已經國務院呈請將劉付文官懲戒委員會議處。已奉總統批允矣

●考試縣知事近訊

內務部考試縣知事定期於本月十六日。外間有展期之說實屬不確 投考人數實有三千餘名。被駁者數亦不少 眞能考者約一千餘名。錄取額約數百名而已

●交通部之茶會

十一日交通部在石大人胡同迎賓館歷外交部於事 請中外各界士女跳舞大會。其請帖亦名爲茶會。朱總長偕夫人部長等皆先時蒞會照拂一切各界到者較前次尤衆 約計不下三千人左右。蓋一種新風氣。有開於先必盛於後而適意陶情之事尤爲人生所樂爲而不厭者也 時至十鐘 齊登樓入跳舞室大約前次能舞之人此次無不至者 而新到者更不可勝計 有日婦以和裝草履與西人對舞趨蹌中節。亦甚雅觀

提民

龍馬精神

外埠由民局購買並由郵局來信購照以免舞弊如無靈驗包可退藥還銀 批發另有定章

舞手蹈之際滿場幾無隙地。而舞者縱橫馳驟隨機變幻絕無擁觸衝突處非嫻於此道者決不敢插足其間是日所贈鮮花時卉與佩花之類甚多而各種玩具較前次外交部茶話者亦路珍貴（此次所贈有墨盒燭奴與花卉人物之類形式雖小皆以銅錫與橡皮爲之且每物俱繫以花綫之玻璃匣甚爲精美）酒餚與前次相彷惟形式上似不如前次之整齊（前次來賓至者均由門者以盤捧名片牽來賓至接待室與總長及其夫人行握手禮此次先有多數人入門後即赴他處觀看未與主人晤面者前次男賓至者均係晚禮服此次服便服者亦有數十人）然而諸士女於數日之中兩赴盛會蹁躚蹈舞我之際大有樂不可支之概時至夜半四時始興盡而散

●狼禍叢譚（四續）

▲九江亦防竄匪 此間連日風傳白匪披猖安慶院市軍探四出密偵白匪已竄竄潛山·潛山踰太湖即爲黃梅·陳鎮守得報後深恐匪勢蔓延擾及潯境星夜派龍團長統率第三營全隊兵士渡江由小池口前赴黃梅·擇要抗守·以防匪徒竄入並令便宜從事與皖鄂兩省軍隊相機會勦

▲東西匪隊之用意 北京日報云白狼初惟嘯聚於河南羅山寶豐一帶自爲趙倜所迫·遂東竄至新安店·復爲官軍所敗·乃分爲二隊·一隊由白狼自將而東·該隊兵衆且悍自羅山破後光山光州六安等相繼淪陷。勢如破竹他隊亦由白狼悍將率之而西·陷確山·汝陽等縣·蓋白狼自敗於官兵後自忿不支乃分而爲二東奔西突使官軍疲於奔命·而分其勢·東隊若勝。則西隊攻陷各要縣而毀京漢路以爲東隊聲援東隊而敗·則西隊攻遂平西平·以分政府之力故西隊不作進取·惟爲東隊之援·而東隊則兵衆糧足·專以攻城刦掠其謀亦甚狡今東隊已爲官軍所迫·刻已退至安徽潁州·苟官軍仍進迫不已·則退攻西平遂平以與西隊合故他日遂平等處·難免劇戰也·

▲斬獲僞先鋒 前日鄂督府接得鄂邑軍王師長奉軍吳旅長近發軍需旅長等聯銜來電略稱白匪僞先鋒張豪·於支日帥集黨衆千餘人由狹州竄紫荊關·入寇即西北境希圖刦掠幸我軍先事堵防奮勇接擊俘獲匪黨六十餘人殺傷無數·匪首張豪爲流彈所擊·當場擒獲·就地正法以懲餘匪分段嚴防另表請獎外特此電呈以紓廑念云云聞即擬款賞獎以勵將來而昭有功

▲麻羅防範嚴密 鄂省麻城羅田接皖之英霍二山（六安舊屬）及豫之商城光山光州有一不愼匪援入境亦甚中事都督以近日二縣人民異常以恐故特派軍隊堵防又恐防患不嚴特令該兩縣士紳嚮導擇緊要關口留隊堵防·據某軍官報告都督路調近日已密堵險要匪未南犯其堵防要塞爲寸腰石門店路口陰隘石店松子關張店七處云

▲鄂垣電調奉軍 段新督香岩以白狼猖獗所有駐鄂軍隊開往黃孝羅麻一帶堵剿數已過半現駐省垣軍額頗難分佈省防緊要亟應增厚兵力以資保衛聞已電調奉軍第六師第十二旅全旅兵士來鄂駐防藉資調遣·刻已預備駐紮地點約日內即可抵省鄂省軍隊將愈形充足

▲並未劇戰之別說 楚報載稱白狼自與官軍遇後未有劇戰·白匪亦未受巨創·惟於固始二軍略有小戰·白匪死者數人近方向安徽一帶分竄云

●秘密黨又蠭聚於武昌

此次白匪蹂躪鄂豫皖等省邊界十數縣實有亂黨勾結爲虐湖北乃首當之區轄境長江亦係若輩視綫所注迭次圖謀不軌均未成事無如商民已成驚弓之鳥因謠言所播而武昌又時破獲機關於是談虎色變段都督以武漢爲九省通衢輪軌交通稽查奸宄藉以保護商民故特組織偵探一隊分赴各交通地點嚴爲稽查一面並得力軍警調查要隘劃定警備區域各專責成詎前日武昌保安門朱家巷第四號黃祥發木作坊內·住有亂黨由軍警前往圍捕捉獲衣服麗都之少年二人大衣包一個又文昌門第十六團已空之步兵營·前晚有身著藍布棉衣之少年沿放水穴而入被帶引火危險機當經站崗警士捉獲先後一并押至軍法局訊辦又有奉天人劉化一·山東人郭華山孫煥章·黃陂人馮賓等曾受亂黨之嗾使來鄂組織機關意在聯絡留鄂主客軍隊均寓於斗級營華一賓館現經警察廳警長王某查悉隨會同第五署長帶同警士數十人將該賓館前後把守親自搜查當檢出各種秘密信件盡行檢出并將劉化一等四名帶署解送都督府轉發軍法局以擾旋亦該賓館主人李某帶署以其窩匿匪徒隱不報明深恐與匪黨通同一氣再三研訊實是疏忽失于覺察從寬罰洋十元以示薄懲·至武昌旬日以來·破獲機關·不下數十處·戒嚴之令恐難即日取消也·

●潯陽雜述

九江砲台·前奉中央命令拆毀·業將砲門機要取下·存放鎮守府署陳使君以近來匪氛不靖·九江爲江西門戶防範不可稍疎電商督督擬將砲門機要·照舊安設·並招諳台兵士以備不虞比得電復允准逾日已從事開招

李都督以贛亥亂事九江商會總協理贊助國軍奔走先後不無前功昨已令飭混成旅十二團調查鄭星垣鄭憩庵二人履歷·報呈紀錄團部遵即函轉該會開報聞二鄭以票事遭誣·宜言欲求無過而不得何敢邀功不願開報云

潯地因白匪風傳人心浮動南北統一國慶日除新關及官署懸旗停止辦公外商民旗綵寥寥·異常冷落碼市商業去臘收束調查惟銀樓酒館暨各錢店洋貨店頗沾餘利其他布業雜貨磁器各項均受虧折·銀樓加開永和一家錢店增有加開三號之勢蓋惟鋪面仍值價異常此攘彼奪·交涉叠見租金膨脹內容受虧·

●清江政聞

▲新同盟會之害人 七十五團三營營長路霖·與由安東縣守禦亂黨朱笠夫父子並孫錫田等七名當經軍法課訊明即綁赴西門外一律斬決·聞朱係前清拔貢·此次與其子均投入新同盟會·與亂黨暗通消息臨以有刑·多數無知愚民·尚須香保釋·蔣軍使概置不理·並賞給該兵等銀洋一千元·以資獎勵

▲匪勢終難消滅 聞鹽城阜甯交界之區現有土匪千餘輩·大肆擄掠縣署請軍使飭令七十五團就近痛勦詎該匪等剽悍異常所用鎗砲又快利無匹以致官軍屢有小挫消息·昨有受傷兵士十餘人抬回浦地醫院調治形狀極慘現今該處匪勢仍然聚散無常·蔣軍使頃又加派軍隊馳往助勦未識果能即時撲滅否也

▲軍官居然邀獎 諸軍使蔣賓臣君頃接參陸兩部來電奉大總統令據稱請將破獲亂黨機關並勦辦土匪出力人員給予獎敍等情應即照准以資鼓勵三十六旅旅長楊春普給予三等嘉禾章參謀長李鳳樓給予三等文虎章團長吳士棻給予四等文虎章董立鴻張依鴻拾慶谷均給予五等文虎章蔣當隽孫開富袁錫安王金魁均給予六等文虎章云云當由蔣軍使轉飭各長官一體知照矣

●南京雜聞

▲鐵路運水 天旱日久城中井涸河乾·居民汲飲絕水省長派江寧鐵路拖帶水車·逐日在下關運江水入城·各車站特建築蓄水池以救民渴

▲商埠造橋 下關商埠公署·在江口建築石橋一座於交通上甚屬便利惟此橋造成共用公款一萬七八千元·事前並未稟報省長核准建築時亦未經審計分處估工·現在雖已橋工告竣不免獲專擅之咎

▲取締工人 秦淮現已開浚·所用工人·咸由江北一帶招來大辮傖民約三千餘人·集聚城中每逢日暮散工三五成羣浴堂飯館喧嘩頗盛警察廳長王桂林惟恐此輩大辮工人良莠不齊易滋事端特令各區巡士每晚查察如有結隊至十人以上·即時驅散·夜間九時後概令不准入市·亦杜漸防微之意

▲偵探擾民 近來偵探赴警區動輒呈報·某家有軍械某家藏匿黨人某家有僞鈔票及私土聚賭種種情形警察即據其所報至民家搜查現在執法處所拿之嫌疑犯已逾百數十人·均收押候訊查證據其中無辜被累者十居八九·

▲滿城私塾 自魏家驊以賑款補助私塾後城內發現私塾至七八百家·現在魏復以各處捐來賑濟之款繼續按月補助是以滿城私塾招生廣告觸目皆是廣告中離奇別字·不通文語·偏貼通衢恬不爲怪·其有自稱蒙養私塾者則謂不收學費而每月收茶水經費角又有自稱東區南區及第一第二等種種私塾名目有謂男女合校者有謂合兒童之腦筋授以聖經者有謂教授世界文（新奇名稱）以應縣知事考試者·縱觀私塾招生之廣告稱怪魏家驊之種毒深矣

▲偏處私娼 南京近來私娼之多沿秦淮河岸幾至逐戶有絃歌聲此處私娼多藉旅館爲牽引·是以旅館遂彰明較著門首大書招妓旅館之招貼·風化之敗壞至此已極亦由於甯亂之後·社會生計艱難之所致也

△國外時事▽

●巴拿瑪共和國排逐華僑史（揆）

巴拿瑪本爲南美可倫比亞之一港·嗣經美國宣告爲獨立共和國今日舉世盛稱之巴拿瑪運河·即其地也·巴拿瑪憲法本有禁止華人入境之規定然自憲法成立後大致於華人不正當之貿易·在禁止之列·初未有禁絕華人入境之舉·華人祇繳一百磅·與巴政府後得准華僑一並進口至入境後華人所營之生業尙須得政府之許可。方准營業此該國之常例也

迨一千九百十三年正月（即民國二年）巴拿瑪總統巴賴氏·爲厲行法律及歲入起見·曾交一案於議會當由議會議決通過該案規定一千九百零四年以前僑居之華人均須註冊方有居留之權·其餘則須繳費五十磅·方許註冊·其時華人對於此項議案頗致抗拒嗣經多次之波折至是年十一月間政府始實行其上項之法律·屆時華人所設之肆·一律閉息·並將貨物堆項開單要求賠償·俾巴政府允許其請而後出境·

查華人之僑居巴拿馬者統計不過一千五百人·此項華人生計均極充裕·計有一半皆營投資事業其餘有四分之三係營小販之業當華僑商店閉息時舉國惶恐·而巴拿瑪人尤覺大爲不便蓋巴人日需之鹽及糖豬肉果食悉均購自所謂支那店者居多華人一朝罷市巴人之困難則尤甚·

在巴拿瑪係來格士山麓之道連村之村民自華人商店閉息後亦多損失華人以罷市抵制與巴政府相持計有三日之久·巴政府不得已·與華僑訂立條件·令華人繳納稅金·巴政府即發交證券一紙·華人得此證券者即無庸再納非法之稅金·此華人居留巴拿瑪之歷史也

●瑞典內訌近聞（揆）

十二號斯德哥摩電瑞典新內閣·現由平和自由黨員格爾氏組織·

瑞典淚潑沙拉·及林德·可森堡·各大學校學生一千八百人聯合都民一千人特組愛國義勇隊·在王宮前表示其忠君愛國之忱王仍以主重國防爲言·又社會黨員集衆示威·若監保祖護前任總理大臣司搭夫氏者·

時評二

約法會議選舉之成績（一子）

約法會議之選舉江浙二省已發表二省之選舉人多自行政署之司長科長及其他行政官爾成二省如是其餘各省可知夫約法會議與純屬民意之機關特異參以官吏亦未必在絕對不可容之列特既美其名曰選舉實則由官吏把持之絕不令普通之國民得以參與此何說乎

抑論者將謂如是舉行則手續較便得人才亦較易其實人才之聚執聚於中央政界搜羅之便孰便於政府之旁求政府苟自爲物色一權衡而天下英雄皆入吾彀以視假手於各省之行政長官依樣爲之者其便利不益多乎

……弱諸疾者速宜嘗試俾知言之不謬也 價目 大瓶二元 每打二十元 小瓶一元二角 每打十二元 上海四馬路五洲大藥房

血氣充則五官百骸無不强健雖普天下補腎之藥不啻自誇請諸君一試便知優劣 上海盆湯弄 五馬間門面（崔氏）嫩香廬 本廬分設○天津北門外○杭州……

中華民國三年二月十六日（甲寅年正月二十二日）（星期一）第二千二百十號

大舞臺念二夜戲

正月念二夜價目注意　特別包廂一元　頭等正廳八角　二等正廳四角　三層包廂三角

沈　富　〈眞桂〉　沈　小蓋　毛　張　李　林趙　賈　何小
〈小芬〉　韻秋　如俊　雨亭　春來　步如　金佳
小香仙芳萬盞燈應寶蓮意卿歲紅納紹先沈韻秋青泉璧雲壽枝
瓊林宴　哭張義　烏龍院　蓮花湖　紅梅閣　鴛鴦樓　全本空城計　伐子都　頭本描金鳳

本舞台電話五百九十五號

商辦開明公司新舞臺

陰歷正月念二日夜戲頭等正廳六角二等正廳三角
日戲每逢禮拜三禮拜六禮拜日開演

宋元奎　劉漢臣　李祥麟　張德祿　邱治雲　周鳳文　夏月珊　毛韻珂　夏月潤　趙文連　夏月華　劉慧霞　邱治雲　周鳳文　馮子和　趙文連　王惠芬　龍小雲

大取洛陽　四郎探母　〈四泗〉〈洲城〉　三四本偵探疑殺案　〈全本〉〈馮小青〉

醒〈英二〉舞〈馬路〉臺

正月念二夜戲價目注意特別包廂一元特別正廳八角頭等正廳四角三層頭等洋三角二等洋二角

諸周小陳王陳孟張宋孟　筱　于　溫　（李吉瑞）小宋趙林張孟
連禃粲德祥永碧云志鴻　振小培趙林　蓋孟志君躍雲鴻
奎卿順雲奎武青普羣菊笙廷小孟七君　春七普玉卿青羣
楊交彩招（蔣）（打）替報　李春利　斬　玉躍卿來　新　新
滾搶樓贅（忠）（虎）夫仇新長板坡黃　袍三翠屏山斗　牛　宮

本舞台電話三千七百零二號

商辦鏡花戲園

正月念二夜戲包廂四角正廳三角二等二角三等一角

裘潘小張洪周陳林史陳陳胡張
湧得鳳寶春昌素芳亦小光鳳寶
棠勝彩香益順云錦奎貴峰林香
〈梳粧樓〉　全本紫玉壺

大舞臺

新正月念二夜戲重排特別改良佈景彩片新戲

林步青　趙如泉　賈璧雲　何金壽　小桂枝

頭本

描金鳳

民鳴新劇社

假座法界歌舞臺　電話三一四一

滿台五色　電光燈彩　新添中國　五彩奇巧　佈景

日夜加演亞西亞外國新到中國新拍活動影戲

楚鏡　福林　君良　翠翠　天影　子青　脉霞　一笑　子美　瘦梅　鐵宜　調身　文聲　麗聲　惜花　化佛　湘濤
同聲　涵梅　破塵　通靈　桂景　恨生　曉云　天呆　幼雅　小雅　則鳴　滴鳳　耕仙　家聲　申之　種德　世亮　孤雁

正月念二夜雅演

特演雙齣好戲

巨三　四本笑

中段

紅樓夢

（實碼像景北二組）（眞馬上台）

丹桂第一臺

正月念二夜戲

陳連仲○因皇城　徐鎮處▲光武劍　雙李喜(?)　李小松○魚藏劍　吳小石　吳小紅●馬珠花　八蘇荷芳　粉菊花　葉蘋雲　張德俊　魏菊花　蓋叫天▲送花樓會　（楊瑞亭）　吳小松　吳小石　李少棠　馮志全　小楊樓　月樓　吳小石　（薛永山）　小金祿

十八扯　四本泥馬渡康王　劉金(全)空(本)城計　斗牛宮

共和中舞臺

新正月廿二夜包廂六角頭等包廂五角正廳四角頭等三角

宋喜甫▲取洛陽　程鳳樓△沙陀計　碧雲九月花紅梅閣　想九香●蝴蝶盃　（劉）雨田　周民俊　落馬湖　小寶陳森寶　四郎探母　●仙水●花李洪奎　難姻緣　雙四杰村　（小寶林）小金寶　李永利　小寶芬　小（三）十八扯（本）　劉永春▲鋼美案　王又宸　陳寶華　沈理軒　馬春甫（全）（本）　連營寨

法界迎仙鳳舞臺男女兩班合演

正月念二夜戲

張和福●一捧雪　劉長寶△盜仙草　謝秀鳳　軍界嫖院　萬玉廷　薛子上坟　張福寶　小上墳(?)　鐘雲紅　草橋關(?)　梁小俊(?)　明珠　（招親）　劉林璧四郎探母　小楊喜　（四）盜宗卷　周福奎　黃面虎　白水灘　趙美玉會　蔣哥　夜小阿四三　（狸貓換太子）　香（貂蟬）　四郎　四郎

夜戲：雲會、珠痕記、拾玉鐲、好戲、改良、三娘教子、打嚴嵩　衫　蕩湖船

新民新劇社

日戲准一點鐘開幕　夜戲准七點鐘開幕

石路上天仙舊址

小冰　笑石　剛　鐵　笑　素　寒　天　鐵　雅　悟　秋　幼　航　猛　幻　光　瘦　鄭　琪　郎
雅　血　倩　凝　鴨　雲　吾　素　梅　花　呆　生　警　聲　優　雅　藏　省　俠　明　鶴　光　圃

藥風

紹野　警鈴　崇秀　留音　幼知　石優　天與　天曉　亞雲　天尼　治兒　嘯梧　鴻昇　敏新　劍虹　冷笑　永鄰　琴心　有年　病僧

念二夜戲

趣劇　正劇

兄弟爭美　〈田七郎〉

日戲每逢星期六星期日

高德洋行

上海英大馬路三十六號便是

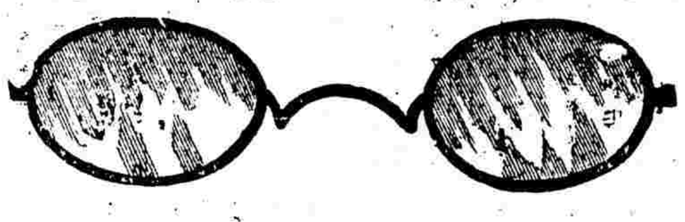

創製托力克化學濟彩鏡片

海上之販售眼鏡者有之西人以精製眼鏡爲先醫者有學者明光學之精良鏡光其五價鏡至驗光須另配鏡架凡取鏡須自備此鏡片小行之價值不見辭又取者之英文光學術語資至費以十兩爲常所付之鏡均能起治愈眼疾分論而不取費倘有美國所鏡片俱係由美國運來貨真價實者詢幸勿誤會也請君選擇君鏡光往精鏡花之勿設君學士發草德同賜惠周博理總顧華問從留啓

讜報第七期已到

定購全年二十大洋二十元每冊大洋二角另售內答先批算一報館總發行所
二年計本報全年洋一元每冊零售角如費作計路新事報讜
半年一冊六角另加寄費不折東館

定購全年二元半年一元計每冊大洋二角另加郵費一冊外埠一律以本報地址先惠爲準概不折扣各地自作算此外報總發行所上海山東路新事報館內讜報總發行所

（右列各行係直排，照原欄序：）
定購本報全年洋二十元
二冊計大洋二元每
半年六元另售每冊
一冊一角零售內
一洋大洋二角先批
及外埠郵費另加
費以函成不算作計
空一律恕不折報
各海山東路事一新
上號入館時報館六
二之東報館
內讜報總發行所

眞人參鹿茸靈芝野术海狗腎補血生精如意丸

彭壽堂藥房精製眞正衛生秘寶○欲充腎氣欲廣嗣續欲強身體欲除百病但嘗此丸無不如願以償

此丸功力極大一補十年之功
本草載海狗腎爲助陽生精補腎益氣聖藥能補一切虛損勞傷入所共知○鹿茸大補精血人老益壯功力更大凡陽痿早泄等症服此丸無比效驗
上藥爲丸功力更大凡高年陽痿少年色傷服之立效
烟人老無子等症尤爲靈效最奇
白髮能鳥陽氣充足身強體健諸病不生

●上海拋球場河南路七號彭壽堂

十能速服一料可保永無疾病
氣血虛等體質衰弱者服此乃有奇效
瓶三十元每料另有參茸補品
子夢能補人精氣
元眞正人參再造丸每粒一元
每大瓶四元小瓶二元
外埠另加寄費各埠函購郵寄

治濁第一靈藥

彭壽堂藥房始創最靈驗

此丸乃本堂獨秘奇方合天下白濁各藥之精萃而成無論新久五淋紅白二濁痛而且腫及膏淋砂淋服此丸立刻止痛去淋止濁極至三日之效如此功效可一一

全愈莫有萬試萬靈又速又妥之妙眞仙丹也每瓶一元料二元先試小瓶亦可五角　上海河南路彭壽堂

男子九醜丸

積韻補藥

何爲九醜如夢遺滑精陽痿不起散陳精冷子不精陽強腎虛滑精見陽之患血不能精子能起傳麗早泄滑精之症藥到病除實爲特效無不神效○二另售每瓶大洋一元外埠加寄費東首太和馬路白頭保安大藥房總發行

乳汁麥精

乳汁麥精用以滋補身體能助消化其性和平有功於胃脾之品最佳之乳汁無不適宜此服之身體強健可延年益壽中外人士均稱許之每瓶一元大瓶二元○上海英租界大馬路藥房發行各藥房均有出售

感冒風寒之宜防

裝自然溫煖無煤氣無傳熱器則室中自然溫煖無煤氣無塵無烟須人力價廉迅速無比欲知詳情請駕臨南京路二十號江西路轉角上海自來火公司樣子間可也

巨日愈　癩疥瘡藥

每二角不還洋英上二馬路錦東保和
伊角效海界馬里首太啓

保太和　立止白濁丸

每瓶三角雙料半元不效倍罰上海二馬路書錦里首保太和藥啓

京奉津浦滬甯鐵路運輸時刻表

北行列車

滬甯快車：由上海開　星期一午前七時十分　星期一午後十二時三十七分　到南京
輪渡
津浦快車：由浦口開　星期一午後一時四十五分　星期六午前十二時三十分　到濟南
由濟南開　星期六午後二時　到天津（東站）（總站）三十三分　五十三分
膠濟快車　星期八午後二時
京奉通車：由天津開（總站）（東站）星期三午前一時念五分　星期八午後三時五十分　到奉天
京津快車：（總站）星期二午後三時五十八分　星期六午後二時五十五分　到北京
南滿線北行通車　每日午後九時四十分　由奉天開

南行列車

南滿線南行快車　星期一三五午後一時五十分　到奉天
京奉通車：由奉天開　星期二五午後三時十分　星期三六午前十一時五十分　到天津（東站）
京津快車：由北京開　星期六八午前八時三十分　星期六八午前十一時二十五分　到天津（總站）
津浦快車：由天津開　星期六午前（總站）（東站）十一時四十分二十分　到濟南　星期八午後二時
膠濟快車　星期六午後五時五十九分
由濟南開　星期八午後六時二十分　星期一午後三時十分　到浦口
輪渡
滬甯快車：由南京開　星期二日午後三時十分　星期八日午後二時十分　到上海

摘要

上海時刻適接合南滿洲鐵路及東清西伯利亞歐路行車時刻統計倫敦至上海十四日
上海至天津三十一小時三十分
上海至北京三十五小時四十五分

中國精益眼鏡公司

中國自製最新發明吃力克鏡片

開設在上海英大馬路泥城橋東首

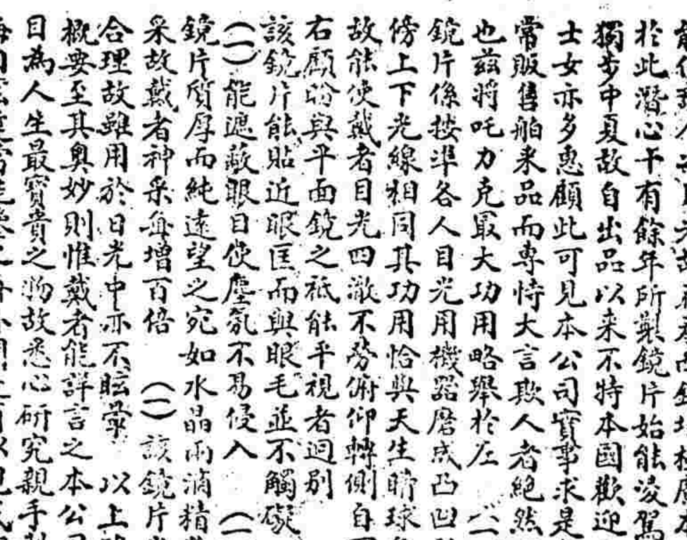

吃力克鏡片圖　平面鏡片之圖

電話第五八九五號

吃力克鏡片確從光學及生理學研究而出最能保護人之目光故在泰西銷場極廣本公司於此潛心十有餘年所製鏡片始能效駕歐西獨步中夏故自出品以來不特本國歡迎西方士女亦多惠顧此可見本公司實事求是與尋常販售舶來品而專恃大言欺人者絕然不同也茲將吃力克最大功用略舉於左（一）該鏡片係按準各人目光用機器磨成凸凹形四傍上下光線相同其功用恰與天生睛球無異故能使戴者目光四澈不勞俯仰轉側自可左右顧盼與平面鏡之祇能平視者迥別（二）該鏡片能貼近眼匡而與眼毛並不觸礙（三）能遮蔽眼目使塵氛不易侵入（四）該鏡片質厚而純遠望之宛如水晶兩滴精瑩煥采故戴者神采倍增百倍（五）該鏡片光線合理故雖用於日光中亦不眩暈以上略舉概要至其奧妙則惟戴者能許言之本公司因日爲人生最寶貴之物故悉心研究親手製造海內宏達當能鑒之爲外間近有以現成凹凸片混充本公司吃力克鏡者望勿誤認

中外輿地全圖出版

民國新輯

民國以來縣名已多變更是圖於中國府州縣悉准今名加附改革表於圖後以中國各省從前以府直隸州所屬之縣區域今府州已無轄縣制度而此次更訂之選舉區域即地方制之根據即依選舉區域分類色最爲新穎各國交涉區於地理者占多數均圖於中外地點如要塞巴爾幹半島等類最新之形勢皆列入……必要之件

浦口商埠建築地產營業有限公司招股啟

浦口埠昔爲荒壤八鮮注目近來津浦鐵路通軌以來所經各處產極繁向以交通阻滯外銷不暢今則運輸靈捷由此地直達各處海外者數率之多殷殷爲他埠冠至其未來之發達尤未可限量揚子江流域數千里有商埠在江之北岸者曰漢口然其他各埠……游歷兵劫……

億德洋行現銀專收珍珠

本行向在上海英大馬路四川路口惠羅公司隔壁十三號洋房三層樓上五號由升高梯上樓如蒙光顧格外優待 電話二千八百七十三

印布面金字裝一鉅冊定價八元 硬紙面裝一鉅冊定價七元 上海四馬路老巡捕房東首科學會隔壁永康里 藜光社

天花聖手

天痘最危險人人知之無論中西名醫竟之專家鮮有能使危者安險者夷其治法與俗迥殊凡患者速請英界敦遠街台灣路二十一二號延診立能回春父母愛子女者幸請之朱葆三錢達三朱葆林蓮蓀周金箴李雲書諸君之醫學不論男婦幼兒各科疑難各症咸知其喉科神術技之靈效而於喉科更見神速特此廣告俾患者知

戒煙雪垢丹

此丹乃南洋奇藥戒烟聖品久孚社會欽佩曾滿天下能使煙能化清能尚精能戒斷之人月以千計除此烟土如金禁令嚴重有志者當戒烟王道之藥且不屑因循犯科自輕人格況本公司係集諸名醫研究而成確爲一切病症之疾病以及因吸烟之老癮均能服之神效克期戒除〇價洋每瓶一元樣袋大洋三角上海老垃圾橋南首洪德里

南洋夏新公司附並神效安睡藥每袋大洋兩角

拔毛藥出現

此藥效能〇拔鬍鬚拔頭髮拔毫毛對與毛面有非常之克伐一料除根永不再出誠化粧家寶貴之良藥也每料價銀一元用法另載仿單外埠函購好用郵局〇東京水田二郎化合於橫濱製藥會社〇發貨處上海法大馬路卜鄰里口人權印刷所內水田氏

“HAZELINE” 商標 夏士蓮玫瑰霜 商標 “ROSE FROST”

TRADE MARK

夏士蓮玫瑰霜乃寶威大藥行新發明一種鮮艷化粧品各國名姝淑媛無不視若珍寶蓋其色驕玫瑰香勝芰荷富含夏士蓮寶貴精液能護衛容顏不爲風光催老雖韶華屢遷然其嬌嫩依舊每於傅夏士蓮雪花後以此品少許勻施兩頰頓覺杏臉桃腮天然秀色非若鉛粉胭脂之俗氣逼人也夏士蓮玫瑰霜自本行發行以來爲女界增色用者莫不嘖嘖稱美謂其品質之精美宜稱國色天香至其裝璜雅緻胆瓶特別尤餘事耳近來科學昌明女界發達粧飾一道更宜講究荀塗脂抹粉猶是村婦醜態不足以表文明氣象故欲眞正文明粧飾請試用夏士蓮玫瑰霜此品各處西藥房均有代售惟購時宜認明夏士蓮玫瑰霜商標與本行牌號爲要

英京　上海　寶威大藥行謹啓

此贈品四十號及美術用品名書等最佳者均仿有寄給各處如承索取請將貴姓名詳示郵寄上海四川路四十號寶威大藥行當即郵寄不取分文 5

高等文官考試預備學校招生通告

共和報）本校即根據此條資格之規定專爲文理通明之人研究應試時必須各科目之學理並練習口述試驗及假定正式之試驗以預備此次考試之用並查其畢業之日期在本年六月間舉行故本校於一切科目悉以速成法講授之所聘教員皆富於學理長於經驗之法政專家預備行試驗以半年爲度研究卒業即可應高等文官第一次之考試報名時期自登報日起報名時應納保證金五元詳細章程函索即寄

報名處　胡公館本校公啓

查高等文官章程考試格凡本國人民年在念歲以上而有完全公權者均得應試（見二月九號大任閘封路正俗里）

照錄滬商領袖周貝二公來函

天經洋行大鑒自東歐風漸西盛藥惠行章猶世所

我華人良非淺鮮然未有如●貴行璧柯臣大醫生之養生素爲補身之無上妙品命精有主治肺病之奇功初僅見諸報章疑猶渉鋪張未敢盡信近日親友及小兒輩服此二藥體弱者果獲漸見强壯痰欬者果見欬止痰消似此奏驗之速實爲世罕有鄙人等欽仰之餘敢援泰西保證法聊書作證并希●貴行擴張營業日後我中國八十三州皆有養生素命精發行之處則同胞受福無涯矣專此敬佈順頌日祉

周金箴 貝潤生 仝啓

普及書局 出版 師範教科 教科用書

普通教育 教育部審定 動物學教科書 九版 張修爵 王官書 合譯 一元二角
普通教育 植物教科書 九版 彭樹滋編撰 八角
普通教育 算術教科書 詳草 五版 張修爵編撰 九角
普通教育 代數學教科書 陳福咸編譯 五角
事譯足本平面 幾何教科書 日本林鶴一著 長洲彭法鵬譯 五版 三角 一元
普通教育立體 平面三角教科書 日本澤邨之助著 張日璿譯 八角 六角
教科獨習兼用新式中等 代數學講義 附例題詳解 沈梧編 張修爵校閱 四角
經濟學教科書 日本天野爲之著 江蘇經家齡譯 再版 二角 一元
化學講義實驗書 日本高橋德平著 無錫海隣銘新譯 四版 一元
近世物理教科書 日本中村清二著 無錫侯海余嚴譯 五版 一元二角
普通教育 物理教科書 張修爵編 三版 六角
中學唱歌集 日本鈴木米次郎 四江甯辛漢著 版 八角
唱歌教科書 日本鈴木米次郎 江甯辛漢校 五分
風琴教科書 日本鈴木米次郎 江甯辛漢著 四分 五角
初級師範教科用書 教育學 張角田 馮世德 合編 一元 五角 三分

上海四馬路老巡捕房東首鐵記永康里 普及書局

最新政治小說 中國夢 出版

政客官僚不可不讀進化黨員不可不讀國民公民不可不讀（印刷兼發行所商務印書館）此書以共和國民之觀念描寫中國政海之情狀自鼎革以至國會停滯全國如生如死如死復生尤注重於江西之戰爭歸宿於大同之理想作者以愛國之熱忱具世界之眼光發揮議論以餉國民誠世界之所宜人手一編者也

驥雲氏 消痰聖品

●外埠如由民局購辦須郵局先發一函爲要●本處分設杭州陳列所●天津北門獅子胡同忠威棧內

前清農工商部獎照

農工商部註冊改天馬商標爲記其藥價可借化學名家化驗有珍珠龍涎香茄楠香眞化州橘紅等貴品方是的始創須知藥品非他物可比若誤服後受害則悔之晚矣安得不慎耶蓋恐治症尚有未悉之處特再詳明如左五勞七傷咳嗽肺癰肺痿痰迷心竅過度破血吐紅老年痰中少年痰厥病因咳道精久咳不愈哮喘氣急痰塞喉嚨咳嗽無痰久咳失音氣虛痰咳液各種痰飲各種咳嗽治症甚繁不及備載如患以上諸症輕者一匣重者十匣每匣大洋二元四角小匣一元二角每料六大匣洋十三元二角〇外埠來信須寫明甯波路第一百十五號求是精舍人已如無銷路苦衷伏懇上海盆湯弄絲業會館後甯波路口五開間門面

崔氏驥雲氏製消痰聖品始創行世以來至今百餘年不獨中外各國咸知其名咳嗽痰喘一藥服後立起死回生天下盡人皆知近有無恥之徒假冒牌號漁利射我牌號名目仿造欺人妄言起死回生之藥信手撥閱以存其眞不惜求各處商埠各省公會公共租界會審公堂註冊批示若不嚴懲不足以儆效尤此後惠顧諸君務須認明本處真正牌號方不致誤崔氏驥雲謹啟

民國三年教授大改革

一切細則均載章程中如來校取當即奉贈 上海虹口海甯路三德里口

勝家縫紉女學校啟

敬製 驥 壯陽廣嗣金丹 一索得男

有比衆不同之神妙歸郎寄銀四元購到兩瓶服未及半居然四肢和暖黍谷春回從此老弱殘兵幾作陽台健將尤奇者附送之藥壯精固精欲強身體欲廣嗣欲諸君子欲服此丹定能如願以償我生平着不作欺人之語也右箋祈諸貴主人一索而得已者以銘心感並請購本處分設南京花牌樓德生堂隔壁 天津北門外獅子胡同忠成棧內 杭州陳列所天字第一號 上海盆湯弄絲業會館後甯波路口五開間門面驥雲氏總發行所啓〇外埠函購郵局最安

部人先天不足後天失調以致年當強壯仍然春行秋令閱書一卷未終神欲離飛去夜間或入夢或無夢亦漸漸至殆服麥各種壯陽補精生恨事莫此爲甚去冬檢閱時報知貴主人所製之藥不靠無影響之其樂洋洋老妻一索而得已報

治咳化痰 功同神藥

錦綸大藥房●秘製玉液靈膏●專治咳嗽痰喘●氣促嘔血等症●服後效若仙丹●眞濟世之妙藥

人身百病再莫苦於咳嗽痰塞喘呼氣急之病本主人研究良方精製養津玉液膏第一神功世二十餘年治愈之人不可思議市上利之徒化痰止咳補肺養津無異洞府先天玉液專治男婦老幼諸般咳嗽無論的異始創此膏效尤使患病者無從分辨玉石特此登報布告購者須認養津玉液膏

嗽火痰咳嗽臨臥咳嗽晨起咳嗽夜半咳嗽以及乾咳無痰行路咳嗽氣急無痰中帶血寒痰久咳失音咳嗽

鹹痰白痰風痰膿痰產後虛咳等症倘服發時咳喘氣促言不得出食不得進速將此膏冲服

立服即安康功用之速似水剋火頃刻立效其藥補肺不膩降火不寒滋陰生金補虛療損

論男女老幼功效立見非但痰化咳止氣平喘定而且極重之症三十年痼疾無不除根

手百藥罔効一服此膏奇効立見連服一料其病永遠絕根誠普天下除痰止咳之靈藥也每料大洋四元〇此膏出世已久每日接各埠商謝函皆云消痰最神仙半料兩元〇起碼一元〇開設上海三馬路西首小花園對門鼎豐里口錦雲大藥房發兌民局郵寄購者千新留意〇任遠埠函購郵局最安

介紹名花彩霞閣

彩霞閣由漢來申張幟於正月十九日進場該校書小玲瓏詞曲婉轉應酬周到尤其餘事房間陳設之清潔無待贅言有走馬章台者盍往訪之 評花使者啓

婦人難於生育 經服受孕極速

婦科一索必始自藥今良方調經種子最爲迅速寶容易生產者實容堂藥房啓

伯道之憂早爲購服此乃婦科調經種子第一良藥幸勿輕視

易孤陰不生獨陽不長陰陽和決無不能生育之理如其不能生育者勢必有疾婦人之病大半天癸失調閉經痛亦白帶流子宮寒冷居多以致宮寒不孕香燥之劑欲暖子宮不知香燥反耗精血以爲盆爲以盛爲寒恐非盡善蓋婦人性情多氣易鬱而難白帶淋漓盜汗潮熱久至氣血兩虧面黃肌瘦甚則氣鬱火旺則血滯往往行經反常天癸停旋子宮受病以育本藥房誠心濟世精究至效至安奇藥方名曰婦科一效能肢之力此皆衝任有損若不速治命以難安能新生開胃健脾調經服坤丹種種玉產之力能調和衝任之血平定肝鬱之氣去瘀生生從未生育堅服一月包得一度成孕孫嗣續指日可待服試騐百發百中成知神效非常永無滑胎暗產之患來信請擯婦科中外第一良藥也每料一斤洋八元起碼二元〇上海三馬路小花園對門鼎豐里口錦雲大藥房謹啓

中國實業雜誌

第五年第一期已到 此期內容如下 日本歐美各國對於中國今年之經濟調查 中國實業雜誌社 ●小說 短鋒 小品 一字一珠

馬三寶題之博覽會出品準備之唯一問題 京巴拿馬博覽會之成敗爲關於中國不少味及其他

須者每冊二角全年十二冊大洋二元 外埠另加郵費 代售處●上海四馬路 時事新報館代售

介紹良藥

室主人之母咳嗽甚劇屢服不效後得化痰止咳丸數日即愈而其功效更勝於西醫者自此先代以來固以醫名趨庭時有所聞知中藥製法其效眞且甚美純粹之品余家以來固以醫名者其中藥性亦平和靈驗如斯必係揀選道地其精粹始得成此純粹之品余既身受其惠敢爲表揚以告寰球之同病者●許繼祥謹啟

上海河南路七號 彭壽堂錄

美而特 益壽膠

一　補腦系之虛弱
二　健腎部之作用
三　助肺經之呼吸
四　活胃腸之運化
五　增血液之濃厚

如腦筋衰弱精神不振神經痛症等症服之皆極神效
如下元虛冷陽痿精滑遺精等症服之皆極神效
如肺經虛弱咳嗽氣喘痰欬吐血等症服之皆極神效
如久咳破聲失音等症服之皆極神效
如本胃上逆飲食少進或納食不消等症服之皆極神效
如久病久虛面色萎黃四肢少力等症服之皆極神效

價目大瓶二元半每打廿五元小瓶一元半每打十五元

總發行上海中英大藥房

地方時事

永綏罷市之痛史 (湖南)

長沙通訊云湖南永綏縣現任縣知事周助錫禁烟專員曾榮甲自視事以來於禁烟一項表面上似最爲認眞惟去歲十月十二日不恐鄰保親率衛兵多人擁入商民章吉興盧福茂家搜索謂得有證據將章吉興出錢七百串盧父子則被拘押十三日又入劉永壽藥室及陳復興店勒逼婦女解衣驗視搜不獲遂笞陳婦三百釐工亦受笞被拘殆十一月初四日又於布商梅茂和家翻箱倒篋搜尋至五六旬鐘久毫無烟跡乃威迫其店主六十餘歲之孀婦梅張氏裸體驗該氏未及脫解褻衣即遭刀背砍傷時伊子均經商未歸經街鄰送該氏永綏靖鎭署鳴冤幸周鎭軍環令用吃氣筒吸甦並賜以大參當時全城紳商見該知事委員舉動如是自度俱恐不免紛紛閉市歇業挾貲遠避商會亦大動公憤次日遂演成罷市現象俟經周鎭軍向各商逐一解說越日始互市如常現聞該縣紳商已公舉代表於民政長前提起訴訟云

皖垣防務吃緊 (安徽)

皖垣市面如恆人心安定惟風謠不靖顯係匪黨匪跡此間意圖煽惑猶幸倪嗣冲坐鎭有方業飭軍警嚴密梭巡破獲匪黨機關先後正法在案爰以皖垣兵力不敷特派遣巳咨請巡閱使張撥調五營來皖屯紮昨該軍將次到皖暫駐東門外舊標營藉資鎭攝

五城門防範極嚴各機關人員有出城分者無臨時口令概不准放行頃倪督又特令機關鎗營撥兵兩連分駐城上幷安置機關槍砲於城垣復令武衞軍派兵一營分班巡夜凡僻街狹巷每夕巡視數周以免奸宄匿跡

倪督訪聞無湖縣境近有亂黨勾結青紅兩幫謀爲不法殊屬擾害治安玩視禁令頃令派探訪局長王志綱君前往密查如有形跡可疑者即會同軍警嚴拿研訊

剣偵軍事吃緊各處仍範應趴嚴厲進行前經行政公署暨警廳派專員每日在郵局檢查信件惟嫌人員太少猶恐有百密一疏之弊昨由倪督加派六員警廳長亦加派四員終日在郵局檢查凡獲逆黨信件立即報告分別逮捕云

皖垣連日搜捕亂黨異常嚴厲先後緝獲正法者凡二十餘起昨北門外又鎗斃三犯其罪狀略云亂黨洪經綸富賑勸勾結逆匪謀爲不法黃建明窩藏亂黨揑立租屋契約均係證據確鑿供認不諱本統部呈請都督奉令槍斃以昭炯戒云云

城內大二郎巷口有鴻安旅館內住一蘇姓不知何許人日昨經警察員弁率領衛隊多人入內搜查即將蘇某捕去說者謂亦與逆黨有關係探員先行偵明者未卜確否

探聞郵政局昨接皖江快信郵務區之六安縣前爲白狼佔據業由倪軍先鋒隊於九號下午克復其餘匪已東竄此間與該處郵局已可照常匯兌云

離奇之指官撞騙案 (浙江)

浙江近來發現之運動局長一案已喧傳各報昨省會警廳接奉行政公署密令內開案據富陽縣知事呂本端呈稱於本年二月五號有浙江監獄學校畢業生宋濟川持函本署請見知事當拆閱所投函件並不叙明事實殊屬令人不解且函中具名之竹形以及投函之宋濟川均係素不相識從中顯有別情當傳該宋濟川開庭預審據供伊在杭同居之馮宗琛託汪彤訊一統指差使汪彤說認識富陽縣呂知事故寫就一函囑生來富謁見的至馮宗琛答應多少洋款付過幾何生並不清楚今蒙審訊總要求恩寬辦等語據此似此平空招搖指官撞騙實屬世所罕聞若不予以嚴懲將來政界前途之危險不堪設想爰知事本應提起公訴照例應將因人證未齊且跡涉嫌疑故祇得錄供試並將原信述同宋濟川一名備文解送仰祈鈞長察核應如何辦理之處聽候鈞奪遵行等情並將解到宋濟川一名供詞原函名片各一紙前來據此查招搖撞騙此匪萬不可長仰該廳長迅即嚴密將此案要犯汪彤馮宗琛二人立拘到案訊明有無賄託運動及詐取金錢並因何遞函該知事就商善後方法各情事如果訊有實據即由該廳長將是案犯證補送杭縣地方檢察廳分別起訴辦理仍將收訊併密拘情形具報察奪並將宋濟川一名並供詞原函名片一併發交查收管押云云

蘇臺軍事記 (蘇州)

▲都督接見軍官 昨日(十四)正午蘇地工程輜重步兵馬砲各隊自連長以下各下級軍官約有百數十人均戎服佩刀整隊前往三元坊都督求見馮督一一接見款待異常當時面向各軍官演說一番諄諄誥誡大致謂現在風聲不靖亂黨匪跡諸君尤宜認眞梭巡預爲防範同心協力維持地方秩序爲唯一之職務倘諸君子中果能犧牲一己之生命保護公共之治安本都督自當竭力拔擢呈請中央分別奬勵以彰大公云

▲派員檢閱軍隊 馮督此次蒞蘇其目的專任檢閱各營軍隊現爲慎重操法起見准於本月十五日先派富有軍事學識之參謀副官及各科員等前往各營令部分別檢閱一次紀錄簿冊稟覆後其再擇定相當地點親自校閱以資考察優劣云

▲軍事會議志略 馮華甫都督連日召集鎭守使般鴻壽二師師長朱熙等在都督府開軍事會議籌商裁兵事宜議論紛紜莫衷一是故暫不宣布惟聞取締亂黨辦法有多數主張先行組織特別偵探若干人分往城廂內外嚴密訊查以便運籌帷幄云

南京通訊

▲陳觀察榮任觀察使 中央任命陳光棣爲江北觀察使陳在馮督幕中已久辦事素稱謹愼向爲馮督所信仰自奉任命之後已辭秘書一席擬於日內晉前往江北蒞任視事云

▲甬人商戰浦口 浦口建築事宜因去年亂事停止進行入春以來官商量地鳩工大有猛進之象頃有甬人董某率領各作工匠數百罷來浦於建造經營專事著著爭先滬埠商業向推甬人爲首屈一指今浦口初開商埠甬人又捷足而來猛着先鞭足見該處人之勇於商戰也

鎭江通訊

▲歡迎鎭守使 鎭江鎭守使施君從濱本係馮軍先鋒令督率所部兵士駐紮浦口茲施君接奉大總統命令後即於十二號由浦蒞鎭駐鎭第五師第二十團暨要塞步兵第一旅所屬軍隊均往車站迎迓十三號午前軍政商學各界假小碼頭翠園開會歡迎開施君之意以鎭江設立鎭守使係屬創舉須先布置一切然後履新任事云

▲河工停辦原因 丹徒城廂市董事會前設立河工事務所挑濬河道乃自興工以來敷衍其事較之舊制過相符凡侵佔河引之房屋概不拆讓以致人言嘖嘖咸謂總董錢蔭會董事楊良驊及河工事務所所長吳笠農有收受賄賂情事現縣知事劉君鳴復迭據公民呈報致署幷奉到取銷市自治之明文因即諭令河工事務所暫行停工俟查明情形再行核辦云

本埠要聞

招商局股東特別大會記

招商局昨(十五)午後在張園由董事會集各股東舉行特別大會觀察使楊小川君接交通部寒電委任蒞會監督總商會董周金箴君並董事股東到者五百餘人 安凱第坐爲之滿二時開會先由董事王子展報告此次開會宗旨蓋因董事會迭經各股東函請分設航業產業兩公司塡換新式兩種股票以保存四十餘年積有實在之資產查改換新股票一事發起於前淸宣統二年五月初六日股東大會曾經公決通過嗣因時勢變更未遑議辦上年多間股東紛紛函稱以本局積存資本一千六七百萬兩之巨數股東僅獲有四百萬兩股票之實權資本多而股票少毋怪垂涎者動生覬覦擬請□股東產業實在數目均塡股票將關係航業者塡給航業股東無關航業者塡給產業股票由股東將原執之舊股票繳局核明抵換嗣後應付利息按年以實獲之盈餘照數攤派又據股東函稱無關航業之產與有關航業之產必須同時分塡股票庶可稍戢覬覦者之心又據股東函稱本局無關航業之產向無專辦之人以致數百萬租屋鉅本歲收租息甚微深爲可惜現在各股東旣議分塡股票即應另立一產業公司選派得力者專司其事認眞辦理又因舊股票年號與國體不合及香港曾有僞股票發現等事僉稱非改換新股票分別航業產業兩項迅速刊換各立公司不足爲根本挽救先事預防之計異口同聲如出一轍即經董事會公同議決准於上年年底實行登報布告旋經會計科將關係航業之碼頭棧房輪船等項無關航業之房產地基股票等項逐款淸査檢齊歷次各項估價原單造具航業產業兩項估價淸冊計**航業項下估價銀一千三百七十六萬一千八百四十二兩** 擬塡製航業新股票**八百四十萬兩以八百萬兩** 分給股東每股執舊票**一百兩**者換給新票**二百兩以四十萬兩** 分給新舊各執事人作爲公積花紅其餘**五百三十六萬餘兩** 存作公積並備還欠款及修理等項之用此項新股票名曰**商辦輪船招商局有限公司股票**共計**八萬四千股**無關航業項下**估價三百八十三萬八千六百三十六兩四錢**加塡製**產業新股票四百四十萬元**約合**銀三百二十一萬五千兩**每票銀幣**一百元以四百萬元** 分給股東以**四十萬元** 分給新舊執事人亦作爲公積花紅餘存**六十餘萬兩**預備籌辦各埠與築之用此項新股票名曰**積餘各埠產業有限公司股票**共計**四萬四千股** 並擬定兩種新股票式樣當經各股東公舉審查代表沈仲禮君施子英君汪幼安君徐冠南君倪燮臣君謝綸輝君汪漢溪君王閣臣君陶蘭泉君宋德宜君何梅閣君鍾景楡君陳翌周君周淸泉君十四位到局審查得**兩項估本銀兩核與西歷一千九百十三年及十三年以前洋員所估價目單均屬相符** 尙有應行聲明各節(一)航業產業分爲兩公司各股票除航業事宜仍照上次會期決定照郵船會社章程辦理外其積餘產業公司應辦一切事宜即照股東公函仍由董事會會長負完全責任與各股事監督進行由董會公舉身家殷實確有經驗者推任科長專司其事(二)股東函請詳訂換塡新刊航業產業兩項股票章程現經會計科核議應俟將癸丑年帳目結淸核發產息時請各股東將股票息摺一併送賫查對一面將癸丑年應得利息仍照舊發給一面即將舊股票留局先行發給收條一紙註明應換航業股票若干產業股票若干俟分別核塡後定期登報請各股東即持原給之收條換取兩種新股票以期核實而免錯誤(三)本埠及各外埠凡應歸產業項下之房屋地基及契據估單等項應分別劃淸檢齊點交積餘公司收執其有因航業所需將契據抵押他處者應照股東公函由航業公司出具借用字據收回之時即行交割淸楚公司雖經分立股東原是一家應於各淸界限之中仍寓互相維持之意(一)每年股東常會均在結賬之後本年既已定議改換兩種新股票即應於此次結賬之時劃淸界限手續繁多稽核必須詳密應照股東公函俟將換票事宜辦有頭緒各項帳目一律結淸後再定常會之期以便報告而免叢脞以上各節按照各股東來函所請核與董事會應負之責任及各科長承辦之次序均屬允洽應實行分條宣布云云 **在座全體股東均起立舉手表決**次股東審查代表**沈仲禮施子英**兩君先後報告審查得房地產業及航業項下估本銀及現在所值與西歷一千九百十三年及十三年以前洋員所估相符繼各起立作爲通過而散

電復贊成招撫亂黨

馮都督韓省長爲預弭亂杜諸計電請中央核准派**朱先志章駕時杜淮川**三君會同鄭鎭守使招撫流落滬江之黨徒等情已紀本報茲悉此事**鄭君**亦接到中央文日來電囑爲妥愼辦理等因**鄭君**查在滬之亂黨大都分係**湘浙籍**之人叛首既已遠颺該黨徒等不能相與以行其勢力與川資之內容已可概見此等人類若不遣送回籍匿居無聊造謠生事實非正本淸源之道昨特電復**大總統**極贊同**馮韓**之意業已遵照命令會同辦理以示國家寬厚之意現**朱君**等已奮趕辦文告一俟頒到宜布後**在租界中設立招撫機關**以便接洽云

推放法租界之續聞

▲要求修改租界章程

上海鎭守使**鄭汝成**君接奉**大總統**電令會同商辦法人推廣本埠西門外一帶租界一案曾經調查前淸上海道承辦法租界續放界址原案等情已誌昨報茲悉**鄭汝成**君查得上海道原卷以法界曾於**前淸光緒二十六年**分要求續放租界一案當由上海道與前駐滬法總領事商定**准予放至方浜橋及南陽橋北堍爲止其方浜橋迤南西門外至斜橋一帶馬路法人永遠不得要求推廣**曾經稟呈前淸督撫咨部立案**並有法領事與上海道訂立華洋文合璧合同載明在案**因此法人開築呂班路因有民田八畝有零必須築入該路當由法領事議定**作爲租用**每年由法人償給華人租地費銀八十餘兩亦有原案可稽且查西門外安設電車軌道亦由上海道與法領事議妥**作爲借地安設**今又要求再續推廣西門一帶之租界**非僅法人前後自相矛盾抑且違背前定合同**質與原案大爲不符似難承認現下法人既欲再續推廣法界尤須顧念中法邦交應可通融辦理**惟方浜橋至斜橋及肇周路一帶前經議定永遠不得推放則此次斷難應允**除去該處之外別處猶可變通允許以敦睦誼然此次再續劃放租界之後**應當要求法領修改租界章程以符華官掌握地主之權**蓋租界者係由外人租借明主權不應放棄是以日來未與**薩督辦**籌議修改租界章程一俟議妥即當照會法領事核辦茲將要求修改租界定章之大致辦法述其大略於後 一 租界定章向不准中國軍隊執持槍械經過租界此次再續推放界址之後**須准中國軍隊持械通行租界**無論何時均不先期知照捕房不得攔阻蓋地權屬於華官也 一 此次放界之後如有洋人軍隊經過華界**須由領事先期知照中國軍警**俾可沿途照料妥爲保護 一 中國官吏向來派探在於租界拘捕人犯必須先行知照捕房會同協拏如不先期知照捕房自逮捕即屬違章此次續放法界之後遇有案犯逃匿租界**得由華官派探自行查拿不先照會會同拘捕**無論何處租界均由華官派探往緝不得指爲違章 一

本埠商情

行市與昨日相同者不錄

金市

二月十五日收盤市價如左

現貨標金 三百七十八兩六錢
沙金合赤 三百八十七兩
足赤條金 三百八十六兩

龍洋 △七錢二分七釐
英洋 △七錢二分九釐九毫
北洋 七錢二分五釐
小洋 ▲六錢四分二釐
銀拆 二分
銅元 一百八十千文

小洋貼水 每角十五文

五金

去歲本埠五金營業尙稱進步茲屆陰歷新春開出各盤列左

茂生四五扒條每擔三兩四錢
中舊洋元 二兩五錢
細五兩洋元 二兩八錢
四十六張美白鐵 八兩四錢
四十六張英白鐵 八兩
四五扒方圈絲 三兩二錢

松浦 五兩七錢
三好 五兩九錢
紅崎 五兩四錢
寶廣 十一兩五錢
山西白煤 十二兩 十一兩二錢

新牛羊 百〇五兩七五
紅龍 百〇五兩
鳳凰 百〇二兩五錢
火車 百〇七兩五錢
水月 百〇九兩五錢
月季 百〇三兩

●金融

匯票 昨逢星期日本埠銀行循例封關無市各國匯票行情均無報告云

銀市 昨爲星期銀行無市

錢市 二月十五日收盤市價如左

洋拆 七錢二分五厘
錢找 一千二百
衣牌 一千三百十文
市錢 一千五十千文
本洋 七錢二分
八開 一百十五文

馬牌二分 九兩三錢
又三分 八兩四錢
又四分 七兩八錢
又五分 七兩六錢
四五新盤元板 三兩五錢
大馬脚鐵 二兩六錢

●煤市 茲將現市各種煤價列左 每噸
老山黑松煤 十四兩五錢
棉島 七兩三錢
香珠 七兩三錢

●本廠棉紗 茲將此一期中紗廠開出之各牌紗價惠列於左
十六支 雙喜紗大包 一百〇八兩五錢
又 雙虎 一百〇六兩
又 雙象 一百〇五兩五錢
又 胭脂虎 一百〇五兩五錢
又 日光 一百〇六兩
又 天官 一百〇五兩
又 聚寶盆 一百兩
又 雲鶴 一百〇二兩
又 雲龍 一百〇五兩
又 紅毛 一百〇二兩五錢
又 鐵 一百兩
又 雙象 一百〇三兩
又 雙虎 一百〇三兩
又 季官 一百〇一兩
又 天星 一百〇二兩五錢
又 三月 一百兩
又 水龍 一百〇五兩
又 雲 九十八兩

捕房派探在於華界拘捕人犯應先照會華官派警協緝不得擅拘一公堂裁判權限此次亦應爭回須由華官判斷領事不得干涉一歸後無論華洋人等犯有案件不得歧視因歷來華人犯案外人必多苛待而洋人犯案堂上設法爲之庇護此等辦法殊爲不公應須一律辦理以昭公允

●曹次長來滬之消息

公共工部局前議推廣租界在京交涉尚未解決中央政府特派外交部次長曹汝霖來滬與領事團磋議嗣曹君因部事未了先派祕書曹嘉祥來滬先行調查案卷等情迭詳前報茲悉日前駐滬楊交涉員接奉曹君由京來電定於日內乘輪蒞滬故楊君現正豫備一切以便曹君抵滬後接洽並即照會駐滬領事團查照矣

●抵制推放閘北租界之呈文

允利等類以目下國勢衰弱公理雖勝難敵強權在政府固以委曲求全專抱發不我開之宗旨然回溯前清時庫儲雖絀猶年費數十萬金以謀抵制現當民國肇興似應如何擁護主權保全領土實不忍徇外人之要求坐使疆宇日削乃見前日報章登載謂政府雖未允准將閘北地方放爲租界惟該處衛生警政以及築路之權擬變通辦理准歸外人管理並准外人在寶山境內購置地土按照租界章程發給道契等語前日報載西自乂袋角東至江灣鎮一律劃歸公共租界詞果確實竟不僅舉閘北全境劃歸租界即滬甯鐵道車站亦劃入租界矣尤樸睽異竊以爲外人蠶食之陰謀皆以購置地土越築馬路爲著手若被轉一道契即多一契之糾葛越築一路即失一路之管理權從前因是種種失敗可爲殷鑒今若再允准轉道契並以衛生路警等政之權尤屬外人管理則主權勢必隨之俱盡與允准推廣租界無異竊恐從此更覺糾纏不清終非保我疆土挽回國權之政策惟謀變通商條約外人不得於租界以外購買租界即或設立醫藥學堂亦必經華官許可允受華官管束始可給契乃前清並無限制准於承租閘北地面者幾及三分之二喪失主權莫此爲甚近如黎副總統特飭湖北交涉使照會駐漢英領按約禁阻英領援引南京條約第二欵天津條約第十一欵所載該國人民在廣東等城鎮商埠有住居及租地等權利並無租界字樣亦無租界以外加以限制等欵今上海既係商埠閘北尤與毗連前被侵佔之北四川路正在竭力經營勢難禁阻且時有野蠻舉動作種種不正當之行爲無非在題外發生手續殊難執定條約與之力爭即爭亦置諸不問又乏國際主裁使之折服即服亦言與行違似此相持何能經久(仍未完)

●高等檢察長對滬之政見

新任江蘇高等檢察廳長徐君蒞任以來對於司法事宜大爲整頓茲聞徐廳長以蘇省司法惟上海一埠爲有全國之關係尤應注重茲定政見三條 一法院必須建築使上海審檢兩廳形式完備 二上海檢廳經費宜加寬裕使克盡厥職 三上海監獄宜組織完善由部直接管理必請法部長官如所條議者實行幷言此數端爲中國力應自勉之責任無論撤除領事裁判權非此無以植其基礎即以國際人格而論亦斷不容無頡頏世界之意以示中國果有改良司法之決心云

●關讞員復檢察廳函

英美會審公廨正會審官關炯之君復上海地方檢察廳長函云昨准大函以盜犯陸羣結夥搶刦德順錢莊開槍拒捕斃死華捕顧雲生一案照章應解內地訊辦公廨處以五年刑期罪重罰輕不足蔽辜等因展誦偉論極表同情故二年十二月六日磋商德師副領事將盜匪拒捕斃華捕徐德順一案之陸松亭等五犯解送鎮守使嚴辦是月十二日又磋商英卓副領事將太古碼頭緝獲用行李裹藏方胡氏屍身之方公賢一犯解送鎮守使委員訊辦因自辛亥年十月領事公會倡議五年以上刑事案件不解上海縣訊辦而歸會審公廨訊辦炯當據約章切實力爭領事公會議甚堅持無磋商之地會審各副領事遂本領事公會此議照命盜案堅不聽解故於無可設法之中設法以解陳松亭等五犯請鎮守使處以死刑以保滬安爲言德師副領事主持公道毅然允解鎮守使又執行死刑甚速故方公賢一案又得解鎮守使委員訊辦炯思乘時利導故於是月二十日又磋商德裴副領事將用刀戳死胞兄梁鴻貴之梁榮生一犯解送貴廳以挽主權亦幸獲聽從此五年以上刑事案犯得解內地法庭訊辦之第一案即炯極表同情之入手辦法也惟自光復以來敝廨訊案程序案由某員值審即由某員獨任裁判並不與正審委員合議庭行此案陸羣就獲係由孫副會審官與英卓副領事會訊陸羣堅不認供(供詞中略)英卓副領事以陸羣並非戕捕正兇不肯處以死刑議押二十年孫副會審官磋商內解無效以公廨無判決五年以上刑案法權遂於華文訊單內判押五年此該犯陸羣未能移解地方官聽訊辦而判押五年之寔在情形也炯忝佴廨讞匡救不及重勞垂詰曷勝惶歉准函前因茲特查案函復云云

本埠時事

●軍械難以應發

製造局自去秋停工以來所有軍械不過應付淞滬防堵之用鄭汝成君因陸軍部造械經費無着開工無日以故於去冬將專局所存槍砲子彈列表報告陸軍部作爲預備防禦本局之用昨鄭接到韓省長來電以徐州淸鄉公所防匪急迫欲暫借步槍一千支子彈五萬顆等情一時難以應發特電告陸軍部請示辦法矣

●救國援厲團之札文

救國援厲團黨人黃大昌(即王樹績)又名磊振東揭帮該團綱約及空白誓愿書證書委札等各種印刷品自東洋趁築前丸輪船回國意圖煽惑無知歛錢結盟擾亂治安經江海關搜獲解送鎮守使署發交軍法處提訊狡供不認一案所有該逆團綱約前已宣布報端茲續有該團委札一紙係兩頁聯合以厚紙裱糊形似昔日各政黨之黨證面有札字年月中蓋有藍色二寸見方一印其篆文曰中華民國救國援厲團印十字其札文內容云中華民國救國援厲團首領胡爲札委事查團員某某堪充本團某部某員合行札委以資經驗札到該團員即便就職履行任務勿辜責守切切此札云云

●財政專員考察記

中央特派攷察財政稅則商業專員王小宋廖邵閑二君到申後各種情形迭紀本報茲悉中央所派者惟王君一人廖君係王所招佐理調查者劉王君欲組織經濟學會已在英租界南京路泥城橋西賃定三十八號洋房爲辦事機關所有編制情形已報告中央核准辦理矣

又王廖二君在滬調查財政商業稅則及各項實業等並與南商會會長籌商考察本埠商界實業精神規訂進行方法彼此和衷討論曾經會長等訂就日期令各商業依期前赴公共租界大馬路西首砲馬廳經濟學會上海分會內接洽互相討論在案茲已定期今日實行乃王君現又刊刷北京財政部長訓令調查各行省財政田畝商業實業一切稅則條例及演說詞等各種細則分門別類有條不紊計共出兩冊昨即送致南北商會存查俾得照章查考進行

●調查損失專使東上

長江一帶爲英人商務薈萃之區辛亥革命及上年各省兵燹旅華英商所受損失不少英政府前已特派專使柯爾君來華調查楊子江流域該國僑商兩次商務所受損失以便向我政府索償賠欵柯專使於上月抵申來華已將滬地英商損失調查完竣故於日前乘江輪東上前赴鎮江一帶商埠次第調查矣

上海通商史 (表昔司原著)(撮譯)

第一章 上海開埠之歷史(四)

上海開埠之說既屢受挫折而繼起之念則未嘗稍衰越數年東方印度公司哲姆司安姆司頓 JAMES NRMSTON 議以舟山易上海忽於一千八百三十三年(淸道光十二年)廣東亦禁西人貿易於是華洋之惡感漸深英人知不可以理喻故東印度公司決意行安姆司頓之策一千八百四十年(淸道光十九年)遂舉兵佔舟山自是海中巍時諸島遂爲英人勢力範圍地矣政府以西人已至上海而恐其復至也因設種種防藩之策製槍砲備軍械修城墉練兵士一若大敵之將至者復修築吳淞砲台以扼長江咽喉其最巨之砲台廣袤約三英里月形之砲台對岸更築一高台置砲念一尊其保衞之密亘古所未有也一千八百四十二年四月十八(淸道光二十一年)忽上海火藥局火提督陳化成疑有奸諜聞警星夜馳至吳淞視之砲台幸無恙時吳淞砲台共有守兵五千餘人復有旗兵若干人皆精壯之卒而陳化成雖年已老耄而精神矍鑠且生平素以勦海盜爲事故軍事經驗頗富以之爲吳淞守將可稱得人(未完)

●改良鹽稅之布告

上海縣知事公署昨發第二十七號布告云本月十日奉省行政公署第七百六號訓令開財政司案呈奉財政部令開查鹽務改良應以平均稅率爲入手要著業由本部酌劑盈虛分期籌辦於上年十二月念四日奉大總統命令公布鹽稅條例所有長蘆東三省山東河東淮北甘肅蒙古等七處劃入第一區內自本年一月一日起每百斤抽收大洋二元前已電飭各該省運司遵照在案惟準稅率平均按照原定科則互有增減蘆奉東陝各省均有所增河東淮北兩處均有所減其增收省分如長蘆山東東三省各運司因先期曾須籌備蘆東兩處請展緩三月長蘆則三月以前照舊征收山東則每斤抽收一元二角五分至三月以後俱照新章實行東三省於本年內先收每百斤大洋一元明年照新章實行本部因改革之初籌備事繁業已令飭遵行在案而各運司以實行期迫雖勸導多方誠恐商民或有疑懼奸民或多鼓惑非先期剴切諭誡不足以安衆志而定民心合行令飭該民政長通飭所屬一體實力曉諭盡情保護庶於鹽務改革前途藉免障礙等因合行訓令該知事一體遵照辦理此令等因到署奉此合行布告爲此布告闔邑商民人等一體知悉須知鹽稅改良條例業已奉令照章實行惟當改革之初誠恐商民或有疑懼奸民或多鼓惑是應實力保護自布告之後該商民等務各安心營業勿生疑惑而免障礙切切此布

●漢冶萍公司近聞

駐滬漢冶萍公司近因擴充問題電呈政府請爲補助官股保商即所以富國等情去後茲該公司得國務院復電略謂該公司竭力擴充政府自難漠視惟官商合辦於全體股東均有密切關係應由該公司開股東大會議決用正式呈文呈請再行核奪云云聞該公司已由董事會通知各股東定期開股東大會以便決議一切云

●會商修志採訪事(續)

(祠祀)(甲)邑厲壇宜統二年移回西門外同仁輔元堂義塚廬舍其舊基因擴充租界包圍在內由知縣田寶榮變價歸公文昌宮洵沙場文昌閣之變動又陳炳燧家廳石刻行草書現在何處應詢時化學校奎星閣舊學奎星閣日就傾圮於同治年移神像於新學魯經閣光緒念二三年建奎星閣於新學東南隅天后宮新天后宮須查道卷新海神廟地點在馬家廠請莫子經調查火神廟遷建後棣房屋請林康侯調查天后龍神風神封號匾額應查光緒會典黃道婆祠應詢第二師範學校吳公祠(巡道吳煦)劉公祠(護理巡撫劉郇膏)愍忠祠(海運死事者)余公祠(巡道余聯沅)應公祠(巡道應寶時)李公祠(李鴻章)在法華區均應增入城隍廟之歷史修理及其勅封慈善團有卷可查廟園執業碑記市政廳有舊志所載三李公祠徐許二祠祠應調查其地址爲家柵之義祠(周汝翼及妹)應識查慈善團卷(乙)私祀龍門山長劉熙載由龍門肄業生私祀滬報局先董祠藥珠宮官董祠(在奎星閣下)厲私祀(兵防)(甲)兵制兵額之裁減應詢徐梅卿防營之分駐應調查道卷護軍營(九畝地)滬軍營(南碼頭)忠字營(日暉港)信字營(徽甯會館西)奇兵營(即信字營址)砲隊營(屬製造局)道署衞隊應詢李萬甫大演武場即校場約在光緒三十二年提督李壽亭時變價歸公市政廳有卷可查小演武場即九畝地知縣李超瓊時約在宣統元年變價歸公市政廳有卷可查營房館字號由知縣田寶榮爭歸縣有應查縣卷軍工廠三百五十七畝之變動(在引翔港區內)應調查舊志泗涇汎應提行增入漁團查縣卷並詢郭聘之甲申甲午兩次團防查慈善團卷(職官)(甲)駐縣統轄官海防同知應詢葉頌君參將守備詢徐梅卿(乙)縣屬各官查縣卷敎職查明倫堂匾額(名宦)約舉所知舊志無海忠介瑞應補入丁日昌應寶時涂宗瀛馮焌光沈秉成朱鳳梯葉廷春陳元鼎(選舉)(甲)科第查明倫堂匾額(乙)錄薦約舉所知王人鏡以文廟平實兩浙鹽運使陸(人物)賈粟香願担任調查(游寓)約舉所知汪人驥朱其昂施善昌經聯元葉澄衷(十四)雜記家由曹畫善會調查曹家請夏應堂調查(未完)

●稟請會捕盜匪

南市浦江水巡隊長潘恆自君查得本邑西鄉夏家嘴地方爲盜匪出沒之區專於深夜乘客貨航船往來彼處糾衆行刧且復攜有械器駕舟游弋水面若蹤匪黨共有一百餘名以著名土匪平日扮作舟子僞託營業良民夜則嘯聚爲盜以致緝捕更非易易每致黨中匪類有分贓不勻始行出首自線事後兇拏尤復此逃彼竄種種貽害閭閻莫此爲甚若不嚴加拿辦不足以絕盜源而靖地方是以稟明淞滬水陸警察督辦薩鎭冰君請即分令水警及該處附近地方警區查明該盜名姓列表呈報即便會合兜捕務獲究懲至日前在該處地點獲住搶刦花衣船戶王炳祥銀洋花衣之盜匪王根銓供出爲首葉阿龍陸小手等各要犯均在逃未獲應即飭探趕緝務獲歸案併究

●函請籌商緊急事

上海縣洪知事昨日致市政廳總董陸崧侯君及各董事與南商會正副會長函略云茲有緊急事提議籌商請於今日上午十時蒞敝公署會議務希屆時撥冗惠臨無任盼禱云云

●救火聯合會大讌客

上海救火聯合會全體會員於昨日下午在小南門內會所設席特請淞滬警察廳督辦薩鼎銘君並南北淞滬兩分廳長崔徐兩君上海縣知事洪伯言君地方審檢廳張汪兩廳長一地自來水公司總理莫子經君閘北大會代表王湘彥李文光陳世馥王維華等諸君並英法兩工部局火會會員西人配脫司善納反登發姆生勿田亞來搬利倫脫等諸君先後相繼而至五時入席賓主盡歡而散並全體攝影

中華民國三年二月十六日(即陰歷甲寅年正月二十二日)(星期一)第二千二百十號

教育界

代論

社會習慣恆於陰歷新正送兒童就學今學制雖改從陽歷而社會心理未更故逆計本月中各地初等小學招收第一年生而用春季始業制者必不在少因蒐錄各種有關於教授初入學兒童之文以餉之　記者誌

(一)修身作法教授談　(賈豐臻)(續)

二十五勿使人惹起惡感

甲洒掃

(一)洒水時之注意

(二)不可棄垃圾於溝內或河內

(三)洒掃時不可太武致塵埃飛揚眯人目

乙雜事

(一)夜間不可放歌或發大聲以妨害他人之安眠

(二)不可在路中嬉戲以妨害行人

二十六佳子弟

甲賞品之受法

(一)證書授與式之演習

(二)賞狀又賞品之受法　賞狀賞品之受法大者以兩手受之小者以右手受之而以左手護持之

乙受人物時之禮

(一)受人物時先行一禮後以兩手受之而口中稱謝以盡普通之禮

(二)授與式後或有贈菓點品亦照前例　(二學年一段已完)

新聞

開會詳誌(南京)

南京法政講習所於初八日在該所開同學會研究畢業事宜已誌本報茲探得是日到會者約有八十餘人首由饒霆武蔡湖等報告開會宗旨並公同議決辦法請本所所長顧厚璟先期備文呈報省長畢業日欺派員監試暨刊刻同學錄等事甫至鐘鳴五下始行散會云

規定美術出品尺寸(南京)

巴拿馬太平洋萬國博覽會出品分類綱目美術門第一第二部爲繪畫出品之類此類出品學校居多如鉛筆毛筆鋼筆水彩等畫器圖畫大率裝配鏡框 非經規定尺寸 難免大小參差欲求陳列整齊固多困難即包裝亦形不便特裁定上開各類出品裝用鏡框分爲甲乙兩種尺寸甲種闊一尺六寸長一寸乙種闊一尺二寸長九尺二寸均以營造尺爲準庶於陳列包裝咸爲適當其有大幅地圖等仍不在此限至凡圖面統計表之類一切標識尤須譯註英文俾外人易於省覽昨由省長通令各縣知事轉行各學校各團體各工場遵照辦理矣

續辦女學(無錫)

滸口鎮湖女學其結品本爲一時之冠該校忽於去秋因事停辦茲聞有華君獨資約同志數人重新組織辦理已屆就緒招生啓學學生已有二十餘人擬請視學云

縣視學赴鄉(無錫)

無錫縣知事以各市鄉如泰伯北下青城南延安飲市學務委員尚未舉定殊難坑擬委公特面囑縣視學員孫仲珍君親自下鄉物色人才茲孫君於前日偕舟下鄉聞先往泰伯市並聞知事擬將各市鄉辦事不力之總董鄉董撤換另委云

調查錄

本界編制調查錄所搜輯之件往往不能同時齊集茲特變通辦法隨到隨登整理之事俟諸異日閱者諒之　記者識

江蘇省立醫學專門學校上學期概況書(續)

考查性行並施訓練方法及其狀況

本校設有學生操行成績一覽表校長學監教員等隨時審查學生之操行默記於冊由校長以甲乙丙丁四等列表評定之今全校學生五十九人列甲等者約十之一列乙等者約十之五列丙等者約十之四列丁等者六十分之一至實施訓練則除發生事件由校長學監教員等隨時剴切告誡外於倫理授課時復將近日發生事件比附講義隨便穿插盡情發揮示以正鵠

學校衞生方法及其狀況

本校衞生方法有日常清潔與定期清潔二種日常清潔如飲用水雖取諸外間本校置有砂漏缸非經濾過者不用隨處置有石炭酸水之痰盂吐痰必入盂內盂水日必更換便廁逐日清潔後亦洒以石炭酸水全校窗戶逐日啓閉有定時宿舍平日由學生輪值親自洒掃等定期清潔如星期日各室大掃除一次被褥逐日輪晒一星期一週等本校又置有日本式浴盆以供隨時入浴之用校醫由校長兼任之備有養病室二間一學期來就診者平均每日一個半人

體育方法及其狀況

本校預科科目體操一項每週占三小時其餘游散時間除公共操場備有鐵扛平台等可資學生隨意運動外又備有蹴球及網球二種且聘有拳師一人教學生以拳術之運動

身體檢查狀況

本校招生時試驗科目有檢查身體一項檢查手續係分身長體重胸圍脊柱眼疾耳疾齲齒疾病體格等凡染肺結核病較重之第一期者聽力不健全者體格中等以下者概不錄取以後除招生時應行身體檢查外在學者擬每年四月中檢查一次

各項實習方法及其狀況

本校開辦伊始祇有預科尚無實習

成績試驗方法及其狀況

本學期授課無多平時成績由教員查察學生之勤惰與其事業之優劣隨時默記於冊外學期試驗曾由教員會議決免行備文呈請核准在案故本學期未行試驗

專件

江蘇省教育行政報告書

此報告書行將出版茲先訪得稿本中之例言目錄及總說三種特爲揭載於江蘇教育統計辦法綱領或足供教育家之評論也　記者識

目錄

上編

第三章　省教育概況　(續)

(一)總說

(二)經費(附)江蘇近二年間教育費預算決算總額比較表　江蘇近三年間省教育費預算一覽表　江蘇近二年間省教育費決算一覽表

(三)學校(附)江蘇省立各學校元年學生數一覽表　概算書式　江蘇省行政公署管轄省立學校通則　江蘇省立各學校收支月報冊式　江蘇省立學校經常費支出一覽表式　江蘇省立學校臨時費支出一覽表式　江蘇省立學校職員俸給表式　江蘇省立學校一覽表　江蘇省立學校統計表　江蘇省立第一師範學校分年設計進行表　江蘇省立第二師範學校五年間之計畫表　江蘇省立第三師範學校今後五年進行計畫書　江蘇省立第四師範學校預定今後五年進行計畫表　江蘇省立第五師範學校五年計畫書　江蘇省立第六師範學校進行計畫表　江蘇省立第七師範學校五年進行計畫說略　江蘇省立第一女子師範學校二年至六年間計畫概表　江蘇省立第二女子師範學校二年七月至七年六月進行計畫簡表　江蘇省立第一農業學校進行計畫概略　江蘇省立第二農業學校五年中規畫大略　江蘇省立第三農業學校五年間進行計畫表　江蘇省立水產學校五年間計畫書　江蘇省立女子蠶業學校元年九月至五年七月內計畫大概表　江蘇省立第一工業學校五年間之約略計畫　江蘇省立第二工業學校五年計畫意見書　江蘇省立法政專門學校民國元年至五年計畫書　江蘇省立醫學專門學校以後五年進行計畫表

(四)校長會議召集　師範校長會議(附)二月十三日省立師範學校校長會紀事　四月八日省立師範學校校長會紀事　中學校長會議　農業校長會議(附)七月四日農業考察團臨時會議紀事　本司委託農業考察團調查事項

(五)私立學校補助(附)江蘇省款補助私立學校規程　省議會議決補助私立學校費額表

第四章　縣市鄉教育概況

(一)總說

(二)學齡兒童(附)江蘇各縣學齡兒童統計表　審查認爲未盡確之各縣學齡兒童數一覽表

(三)經費(附)籌畫縣市鄉教育費令　江蘇縣市鄉教育概況一覽表　各縣清查學田一覽表

(四)學校(附)江蘇六十縣元年上半年學校統計表　江蘇六十縣元年八月至二年七月男女各學校統計代　各種學校統計　公立學校統計表　私立學校統計表　學校一覽表式　縣管轄縣立學校通則　市鄉管轄市鄉立學校通則　縣市鄉學校聯合會規程　縣聯合設立中學校一覽表

(五)私立學校補助(附)江蘇暫行縣市鄉補助私立初等小學校高等小學校規程

本界啟事一

本界前登各學校調查報告極承讀者歡迎嗣以故中輟殊以爲憾現另就調查所得編爲各學校調查錄按日排登乞讀者注意再辦學諸君倘以校內概況見告俾得彙編入錄尤所歡盼此啓

本界啓事二

各學校如有優美之成績品如作文習字圖畫等類願發表以供衆覽者請交郵寄下當爲分別製版刊登此啓

世界語會消息

本會會員題名(二)

姓名	所在地	備注
弗拉爵奈博士	奧國韋士尼	法律學專家
愛米禮和先生	俄國莫斯科	皇家工程師
密推克先生	同上	郵局書記員
爾泰佛博士	意大利	大學教授
馬勃來先生	同上	同上
培恩恩先生	同上	同上
亨利女士	西班牙	教習
亞梅女士	同上	同上

中華民國三年二月十五日第一〇九號　中央事務所在上海望平街二百號

又雲鶴　一百〇三兩
又人字紗　一百〇三兩
又磁毛　九十八兩
又丹鳳　一百兩
又牧羊　無市
十二支紫龍　九十九兩
又雙龍
又
又鐵毛　九十六兩
又丹鳳　九十七兩五錢
又聚寶盆　九十五兩
又人字紗　一百兩
十支雙虎　九十九兩

存貨過多而銷路呆滯故也茲將現市各路花衣行情如左　每担
通州花衣　二十二兩八錢
太倉花衣　二十二兩六錢
四牌子花　二兩二兩

日本郵船
啓者本公司近江丸准於二月念一日即禮拜六開往日本各埠客貨收拜禮五下五點票為止至禮拜六各商寶號

外國輪船出口日期
地陽丸　十九日開往金山
門掛來　二十日開往檀香山
法國西
美生洋行
法公司
司年埃　二十七日開往倫敦

▲進口輪船▼
二月十五日(念一)禮拜日
瑞和　由長江　怡和
大　由香港　招商
江新　開往長江
新北京
沿紹　開往廣東香港
津州　開往威海烟台大連
聯和　開往長江
太古招商
二月十七日(廿三)禮拜二
瑞和　開往長江
鄱陽　開往長江
大吉　開往烟台青島天津
甬興　開往甯波
怡和　太古　日清

又又又又又
雙月天雲雲
虎季官詐雲錢
一百(...)　九十八兩　九十九兩五錢　九十五兩五錢　九十九兩五錢

●棉花 近日來本埠花衣市面較為疲弱蓋因紗廠家
十支　九十三兩

外國棉花　上海花衣　南路子花　北路子花
二十一兩六錢　十一元　十一元五角

社會
為荷
式會社啓
物搭輪裝運貨者務祈早日來本郵船株式會社

亞西皇后　金山　二十四日開往茄門　二十七日開往美州
拔拉拔司
高麗

德公　太平　公
新康

▲出口輪船▼
二月十六日(念二)禮拜一
開往溫州

景星　江新　新銘　大通
開往烟台天津　開往長江　開往天津　開往揚州
怡和　招商　招商　大通

二月十八日(廿四)禮拜二
廣東　奉天　大連
開往天津　開往長江
太古　太古　太古

實業界

譯件

●民國二年冬季三個月上海常關貿易狀況(採)(續)

船鈔(中國船裝載)

一九一一年　六•四一九兩六〇〇
一九一二年　六•八四二兩四〇〇
一九一三年　八•五九七兩二〇〇

上項船鈔亦較上二年為增

以上五項稅款之統計

外國船裝載

一九一一年　二•〇七二•〇四二兩四一八
一九一二年　二•三九六•二一六兩〇一七
一九一三年　三•七五二•七五六兩〇九六

中國船裝載

一九一一年　一五二•八九一兩〇三八
一九一二年　二五〇•四一二兩〇三〇
一九一三年　三七九•〇四〇兩七八〇

按以上十三年外國船裝載之稅較十二年份統計增出一百三十五萬餘兩又中國船裝載亦較十二年份增出十二萬餘兩　以此例彼則全國之海關收入必增可知

進口稅

一九一一年　一一•四八五兩一六三
一九一二年　一八•四二一兩九一二
一九一三年　二二•〇[illegible]兩六五〇七

按十三年進口稅較之十二年份增出三千六百餘兩較十一年則增

出口稅

一九一一年　二三•三二一兩二〇四
一九一二年　三二•四〇三兩〇八一
一九一三年　二七•〇二九兩四三六

十三年份出口稅較上年為減

船鈔

一九一一年　二一兩六七〇
一九一二年　六九兩九三八
一九一三年　五九兩九〇六

罰款及充公

一九一一年　一•一二〇兩八二五
一九一二年　八九六兩二三六
一九一三年　六八一兩九〇九

(未完)

要件

●商界呈請修改稅則原文(續)

▲一日幣制度量衡之宜劃一也　改良幣制為今日政治上之要舉而條約上則無必要之關係査中英續議通商航船條約第二條　中國願設法立定國家一律之國幣即以此定為合例之國幣　將來中英兩國人民應在中國境　遵用以完納各項稅課及付一切用款　又査中日通商行船條約續約第六款載　中國國家允願自行從速改定一律通用之國幣將全國貨幣俱歸劃一即以此定為合例之國幣　將來中日兩國人民即在中國境內遵用以完納各項稅課及別項往來用款等語　又査中美續議通商航船條約第十款載　中國允願設法立定國家一律之國幣即以此定為合例之國幣將來中美兩國人民應在中國境內遵用以完納各項稅課及付一切用款等語　按照各國條約並無強制之意義限定的文言祇可作為藉口之詞而不能作為要挾之條件　但中國以商業關係幣制總須改革則趁此理論之際竭力成之亦要務也中國於改良幣制問題有主張金本位者有主張銀本位者由國際上着想自以金本位為適宜然中國人民生活程度低下若驟以金為本位非但民間多所阻礙且外國金天然有高價注入之勢吾國必受巨大之損失　故金本位只可作為將來之目的而今日則以銀　本位為適宜幣制為百貨之代表不良貨物必受其　損害代表貨物之幣制宜酌定單位之重量須合乎時尚而不可偏重理論夜幣制草案有國幣單位之重量合關平五錢五分　之成議以其採用十進法為比價便利起見也然其流弊必較　現時通用之墨西哥銀幣為尤甚蓋今日市面通用七錢二分之銀圓　在社會上信用最大一旦易以五錢五分之國幣必受墨西哥銀圓勢力之浸薄而減創價額　所謂合銅元百枚制錢千文者其數雖以確立蓋銀元之價之高下因各地生活程度　而異勢不能以成文規定也今日所通用庫平七錢二分　之墨銀在通商大埠其代價有達至銅元一百三十枚錢一千三四百文者若在交通不便之處每墨　銀僅換銅元百十餘枚錢八九百文者觀是則比價便利之目的仍是子虛之談商等對於國幣之願望略　言如下第一重量須與墨銀相等第二銀色須一律免市面耗水之弊端　第三統一鑄造機關免彼疆此界之歧視第四通飭各省國稅關先自行用以引起　民間之信仰如此則華銀之流用自著商工各業受其便利　至於度量衡請酌定程式以資信守而已無何甚之碩難請速定出以免歧異之弊

▲一日對於海關監督一職宜循名核實也　海關監督之設名為監督實與木偶人無異長稅司　如虎豈諸且不暇烏能　監督虐華商如蟻不罪為幸烏能扶助海關下級人員多方舞弊監督　往往明知而默認可惟其如是故海關驗貨人員益驕且橫華商經過海關則任意抽取昔重貨物　藉口打樣以圖中飽不遂則苛擾更甚而華商從未有出而計　較者殆因監督無靈一與驗貨人為難恐後來苛擾無窮無方以為救止也　至於監督失職其事甚多例如漢口一埠俄商所設茶磚公司所謂茶磚者即印錫茶末與華茶　各半和勻牽壓製成印錫茶沫每年入口約十餘萬担之多到漢後　即購華茶一倍合製成磚運出海外海關從未收稅運進時亦　不納進口稅蓋作為借地寄頓原貨免稅之例也此中漏卮歲以巨萬計而監督竟對鏡相忘　從未有與之糾正者稅[illegible]以祖外情長姑予以稅監督又不敢質問此弊實所以永永存立也　商等願政府簡放海關監督宜嚴定資格必須慎選富有世界知識及五年以上富有商界　之經驗者充當其任其下級人員亦應有理化學識　及熟悉中外市面者充當並請釐定規章以杜絕下級人員之舞弊以便被害商等之伸訴　(完)

新聞

●東三省農鑛之將來

▲實行移民實邊　(黑龍江)

▲劃一鑛務辦法

滿蒙移民一事前經政府電令東三省長官籌議正值國家多事之際一時未遑顧及現在內蒙改省正須進行　移民　題勢難再緩　當經奉吉江三省會議　指定直魯豫湘鄂皖等省移民來東墾殖免收荒價並由官府供給川資惟需款浩繁一時難以籌措擬先借外債若干陸續由各省籌還先於三省　設立移民分局　以便籌備一切業已會銜咨商農商部核奪未悉有如何之覆示

東三省產金最富甲於全國尤以江省沿江左岸之額音山太平溝及璦琿漠河等處最富　無窮利源　惜辦理不善加之款項支絀致未能收偉大之效果　農商部擬將江省所有金廠一律由部直接辦理　設法籌款開採以事大舉聞已電致江省民政長派員調查　在江省前已設立督查局　責成林督查松齡專[illegible]頓已逐漸起色　嗣以減政主義將該局撤消　而江省各廠仍復歸法給[illegible]　茲朱子橋民政長因政府實行劃一鑛法特先委任黑河觀察使張壽增　兼任黑龍江沿岸金鑛督辦　以資治理

●草帽編營業之不振　(上海)

吾國山東省各屬地域產出之草帽編　向來專銷外洋每年出口銷數頗不貲　上海專營是業者有申莊六七家　無不逐漸進步自前年光復來該業之生涯頓覺減退究其原因則以光復後華人之戴草帽者幾有十之七八而銷數驟增數千百倍　東洋與泰西各國有鑒於此特在中國創立製帽廠　其草編從產地採辦　並有日本草編運來兼銷　以致滬地草編號之營業　大有江河日下之概今查該業除歇閉者外現在滬地僅存和敘棧　通敘公　恆祥同　宏利等四家均係專銷山東綠皮府綢兼帶草編者即此　項吾國商事之失敗　已足以代表全國矣

專件

●江蘇籌辦巴拿馬出品協會擬定各縣辦理出品手續

一出品協會分會及出品人須遵照事務局所訂之中　國出品總則中國出品人須知及其他關於此次賽會之各種規章辦理出品事宜　一各分會應按照南洋勸業會本省得獎册摘錄本邑之品名出品人姓氏住址分類　調查以便徵集　一册中未列之物品如曾經與賽雖未得獎現已改　良進步或為發明新創之品視為有與賽之資格者亦應調查徵集之　一各該縣境如有美國或其他各國之學校教會可就各教習教士諮詢其對於該縣物品之愛惜取舍　一徵集物品凡係國際貿易品當注意於能銷行外國者尤須　注重於製造品　一出品人或未經出品之要旨徵集或勸導員務以　出品之關係及出品之利益為諄摯之勸導使樂於出品　一徵集出品須照章填呈出品願書及出品目錄書於各該縣分會經由本省協會轉送事務局備核並遵就第三號　出品說明書連同出品送各該縣物產會以便分類陳列徵送　一各項書類出品人如不能自行調製得由徵集員或各分會隨時　助理或代為繕就但出品願書須由出品人簽章或簽押　一出品之裝飾由出品人設施之　一出品之包裝于內部務求穩固以防損壞外觀亦須優美整潔並以相當之色彩標識品名件數及出品人或商店名籍於包裝之封面

(未完)

調查報告

●滬甯鐵路調查錄

(一)資本

額定資本債票二萬九千張每張一百磅合計二百九十萬磅

第一次發行債票二萬二千五百張每張面值一百磅發行價九十磅合計二百二萬五千磅

第二次發行債票六千五百張每張面值一百磅發行價九十五磅半合計六十二萬七百五十磅

(二)公司內容

一千九百三年七月由中國政府與中英銀公司訂立借款合同所有鐵路建築事宜統照借款合同辦理

借款合同規定借款發行額計三百二十五萬磅編鐵路需要祇收用二百九十萬磅以應急需其未收足之餘額因亦未再發行滬甯鐵路全線即作為第一次借款之担保品

借款利息按照債票面值為五厘定每半年發息一次該借款係實地担保之

鐵路借款必不能與純利證券相混合

鐵路純利證券得按照合同給予中英銀公司即由該公司分給債票所有者

證券面值為每紙一百磅並許銀公司每選五百磅者即為公債發行之訂購

上項證券每張分為小票五張每張二十磅即由銀公司以二十磅之小票給予普通公債訂購者作為紅利

中國政府得於五十年限期內無論何時有按照面值收回證券之權至逾五十年限期後此項債券即為無效且無收回之必要如所得純利欲於證券收回前加入證券者必於證券取消前將所加之純利先為發給

證券本無利息但銀公司得代表以鐵道盈餘百分之二十發給證券所有者然鐵道盈餘以除淨營業開支為準則

此項證券與鐵路公司債票皆有分別如鐵路公司債票係在中國發行且無限制之規定並將來不再收回者此項證券係與公債百分之八十等

銀公司為債權所有者之担保者並有代收債權所有者之純利證券之義務

(三)鐵道工程之概況

由滬至甯全線鐵路於一千九百八工一律告竣計程一百九十三英里

由滬至蘇之橋工及堤岸係年雙軌自蘇州以下統係單軌之橋梁及堤岸

當中國光復之際鐵路公司損失至巨致一千九百十一年下半年車輛至為缺乏且多有毀損者嗣將損壞之車大加修理統計此項修費為額甚巨

(四)債息分發期

每年六月及十二月

(未完)

拍賣廣告

▲瑞和洋行拍賣淨漬貨
准於念二日下午二點半鐘在本棧拍賣洋針四十八箱毛冷十七包雀花衛身衫褲四箱雀花汗衫一箱絨線襪三箱絨毯一箱信紙六箱外國襪子十五箱蘋菓七箱厚呢羅緞念疋以及各種洋酒食物鏡子呢帽衣服樣子皆另有等不計此佈　瑞和洋行啓

▲瑞和洋行拍賣同祿貨
准於念二日十點半鐘在新永安街第七十七號門牌鴻泰蘇袋店內拍賣日前被焚水漬白色蘇袋數千只以及各色蘇繩等貨不計惟拍後當付現銀限即日出清此佈　瑞和洋行啓

▲寶和洋行拍賣上等住宅木器
准於念二日下午三點半鐘在本行拍賣來路織花室鑲雕花龍頭織絨書樓椅子大菜間花房間傢私木器並頭等畫鏡油木書椅女寫字檯打字機器銅床自鳴鐘大洋琴風琴烏檜銀器留聲機器一切另星什物不計此佈　寶和洋行啓

▲魯意師摩洋行拍賣裕昌疋頭貨
准於念二日下午二點半鐘在本行拍賣裕昌洋行由英國名廠運華著名各牌疋頭按期不限價後將著名各貨印在貨目簿者

列明簿內謹將按期拍賣各貨列後　湖山亭花羽　放地鈴花羽　圖同孝鬪素羽綢拚花色[illegible]　後十四日前知照金九[illegible]大發財源　家樂十美國三大鑑九[illegible]金九元二號　玫瑰花[illegible]金十八馬百戰百勝　事鏡頭號玫瑰花金二多四季平安　季大利[illegible]喜獅[illegible]七金[illegible]順風漂　金三多金三鳳金大馬金九[illegible]洋　[illegible]　羽綢一定利市大得彩[illegible]鏡大發　[illegible]　布萬隆三十磅單錢[illegible]　市布十二磅人馬三[illegible]細布　餘貨不計此佈　魯意師摩洋行啓

▲魯意師摩洋行拍賣回祿貨
准於念二日二點半在本棧拍賣日前法界永安街[illegible]祿源蘇袋店失慎搬來被焚水漬蘇袋一萬餘只拍後當日出清此佈　魯意師摩洋行啓

▲瑞和洋行
本行專為代客拍賣無不精究館代拍公平洋行由英國名廠專運名老牌疋頭各貨來華按期於每禮拜二上午九點半鐘在本棧不限價拍賣後將著名老牌各貨按期刻有貨目簿列簿內遠近貴客欲拍貨並須看樣者請至本行可也謹將按期拍賣各貨列後素羽綢元青泰西緞色花羽綢色布尺六元絨色裏子綢色絲羅緞元紋呢紅藍[illegible]呢細布市布原布輕布標漂洋標漂布各磅洋紅標等此布　瑞和洋行啓

▲瑞和洋行拍賣同祿房料
准於二十四日十一點在浦東隆茂C字棧拍賣日前被焚磚料鋼條鐵板水門汀鐵條均歸一莊拍賣拍後當付現銀限三禮拜出清惟山河土磚及地上水門汀聯一概不在其內各客欲拍者預先看明該日准十點三刻在五馬路碼頭同趁小火輪至該處面拍可也此佈　瑞和洋行啓

▲瑞和洋行拍賣同祿棉花
准於念四日十點半鐘在浦東隆茂花棧拍賣日前被焚水漬棉花數千担均分莊拍賣惟拍後當付定銀限即日現銀出清如貨客欲拍者於十點一刻在五馬路碼頭同趁小火輪至該處面拍可也此佈　瑞和洋行啓

▲元芳洋行
本行創設在上海已四十餘年專運英國名廠各種疋頭來華按禮拜四上午九點半鐘起在本行不限價拍賣後列著名本牌各貨貨目歷遞舊章永無更改按期刻有貨目簿諸皆列簿內遠近貴客欲拍貨並須看小樣者請至本行可也謹將按期拍賣各貨列後各色羽毛嗶嘰元色毛羽綾元色泰西緞元色羽綢染色素羽綢各磅洋紅標市布原布洋標細布細斜紋白竹漂布漂標布等　元芳洋行啓

▲寶恩洋行
准定於月之二十四禮拜一上午十點鐘在臨華德路A字四十一號洋房拍賣上等住宅串堂書樓大餐房間等式各種來路木器以及貨色房彈大小人用造石及雲石數千方鐵木石匠等所之一鐵木器俱全翻無缺料數並馬車一部及馬數匹又均完全無缺一切器用雜物不及細載恕難請臨時面拍是荷貴客如欲對貨亦可請駕臨小樓洽也此佈　寶恩洋行啓

雜組

存古

魯春秋 傳鈔本（本報版權不許覆載並禁翻印）

監國紀

（弘光元年）乙酉夏五月南京不守江南及浙西郡縣咸望風下杭諸紳奉皇太后命敦請潞王翊鏐監國甫三日監國因原任都督陳洪範籍士馬錢糧北欵錢塘知縣顧咸建忍不從棄去諸生沈乘建守城之策百姓暱王慈立殺乘在籍原任兵部主事王道焜會人司行人陸培不應召自殺于是原任都察院左都御史劉宗周京畿道御史祁彪佳詹事府少詹事徐汧吏部主事夏允彝生員顧所受王毓蓍高孝纘王士琦琦弟士瑀士珍趙大中布衣潘集周卜年術士王樂水咸不屈自殺

弘光中潞王奉命居杭金陵迫皇太后與乘輿夜遁閣部馬士英密傳所暱方國安以兵分道護太后諳浙而身從之不扈駕洪範初監討賊不利嗣陪兵部右侍郎左懋第北勞懋第不屈死洪範密輸欵得先歸櫬浙北關者兩月至是力勸監國以兩浙北降楚將軍華堞麻經爭王前慟哭躑地求盡日釋此吾姓無死所矣監國不聽北去不返乘字孚中仁和諸生武林且欵乘獨大言誰主降議可斬請留方鄭二總兵合守空武林門外民塵宿師猝死論者追惜之

文林摘艷

乙編　閨闥

過墟志　（墅西逸叟）（心史考證）

時亮一切家政皆聽命於劉某處窖金若干某櫃節錢若干皆委之劉米粟出入契劵存發及日記册簿皆經劉手劉才固敏遇事無不咄嗟立辦亮奉之如神明劉櫛賞爲捉髮湢浴嘗爲拭體又嘗坐劉床畔爲劉翦爪劉寢而起爲之傳襪納履而劉嘗傭奴其夫呼爲老牛少不㬱意輒批其頰亮唉而受之微日好言之何怒爲以故凡劉意所欲無不傾聽任指揮一日亮從近里收債歸見劉擁珍坐橙下乃撥摽其耳上金環戲曰珍且入塾矣而汝不復孕何也劉叱之正色曰火燒頭尙作此狂態吾適有言欲喚醒汝俟少間言也乃入房閉寢門於枕畔覼縷移時次日亮夫婦早起命庖治盛饌邀二劉讌會時伯己同家五六年足未嘗一至黃所劉恐伯之固卻也私遣張媼致書曰兄固愛妹妹豈不知但妹旣歸此家凡此家前事姑含忍之兄妹自有天倫義固無可絕也今聊具杯酒爲戚里一申欵洽兄來則妹愈有光否則置顏無地矣伯不得已偕仲往姑與亮相見語間輒呼亮字而仲則如其所應稱宴旣畢伯入辭劉若爲無意也者謂伯曰珍將就學苦無伴兄第三子金印官來此依我與珍同塾可乎伯曰嬰孩不能離母且徐之仲聞遽曰吾兒七舍可來也劉默未有以應而仲卽於明日攜其子七舍至依劉以居劉之爲亮謀也意在伯之子以其弱不好弄且因是爲修好地仲則其素所心鄙絕無撫其子意亮見伯落落難合而仲奊梯易籠絡劉因七至意大拂而亮反慫恿之七生而驍性暴戾比長與珍戲珍怒白之劉劉撻之自是宿之外舍食不令同席時來時去一任其意而七遂與群惡少遊

傳奇

玉搔環傳奇

十一齣　藉洲

奴想章郞一定有些好處焉不至有此不測之事只是到底爲何不來

（前腔）莫因他叔叔拘住莫因他青樓重遇莫因他招贅在侯門莫因他取了大婦把奴家妒忌想渠縱非薄倖徒難道你打算章臺柳處他人處卻不道燕子樓中霜月孤乘除忽忙忙一陣駒音書渺沉沉雙鯉魚

（貼領車夫上）婢子瑤琴老爺叫我陪玉簫姐去燒香車子已齊備了（向小旦介）請姐姐上車（小旦上車同行介）

（前腔）濛濛濛漢陽烟樹曉飄飄晴川飛絮浪悠悠流不轉大江風瑟瑟掐不到的鸚鵡（車夫）（這里已是鸚鵡洲了請姑娘下車）（旦下車介）碧毯鋪萋萋芳草路問當年彌衡底事依黃祖難道才子紅顏總命不如愁余望殺函隔遠途憐予畢竟鸞成野鳧

（貼）香燭已齊備了請姐姐上香（旦上香拜介）

（黃鶯兒）低首淚如珠願神靈保佑奴替奴重續氤氳譜羅衾再鋪金釵再沽酒闌重把歡娛敘請師巫香烟答謝糕粱薦雙盂

藝苑

雁蕩金石志

孔天胤石刻詩

入雲峯一首

所棄幽石褒因心愛白雲　欣然蹤秀往涉此連山雲　輝潤歷囘忽輸園互氤氳　似烟流非薄觸石出遶般　總與太虛沈都無既褭紛　芝蓋倏已翔羽人其來䇿　帝鄉尙可至豈羨雲中君

管涔山人孔天胤

共十行七十字題一行名字一行草書筆意似董其昌

游藝錄

撲克遊戲

●撲克譜（禁轉載）（無聊）

第三章　論質撲克

（二）質克撲之入局

無論質克撲與尋常盤有一要訣焉卽打牌時須定一方針堅守不懈也譬如我之宗旨定八點一對或四缺一之張子爲可以入局之資格則每次遇此種牌時無論有人加注與否必決然入局若以同等之牌有時入而有時不入則必負多勝少雖有時偶然換得亦祇可謂之徼倖耳故打質克撲時若定一對入局則不出此對爲何無不入局若定小對不入局則入牌以下之對概不入局此所謂一定之方針也

開盤人與隨入之人同有換得好牌之機會故若以數學計算之暨手最優之牌換牌後亦大多數可以決勝然常人明知開盤人暨手牌之優勝於己而每不甘放棄必欲與之爭衡者則希望使之然也且數學雖精而有時所遇之事實適與預算者相反此所以嗜博之人如是其多也計算雖不盡準然亦不可全置不問如同打者有六人入局者平均約有三四若此三四人皆以一對入局則我有一對小牌（如二三點之類）自難取勝惟若多數之人已相率退出則我雖有極小之對亦當一博此理於前章中已反復言之茲不復贅（未完）

圍棋新手合

本因坊秀哉（八段）　二三子番　林德藏（三段）　（續）

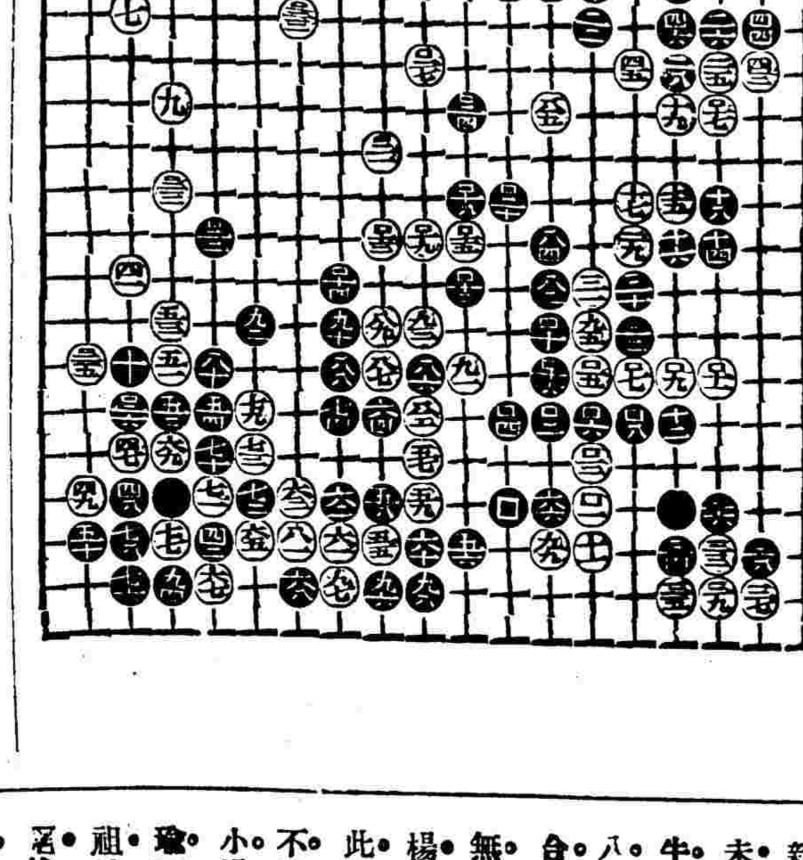

●懸賞

冰心君用舊譜命題屬本報徵答賜答合式者卽由冰心君轉贈本報出版之書籍略奉薄酬其題如下

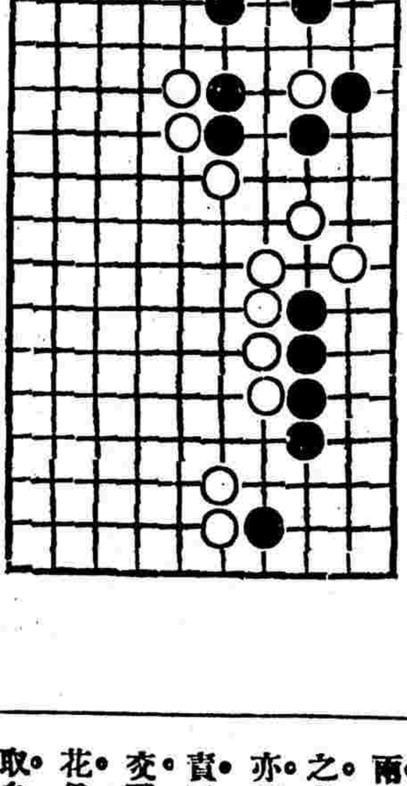

賜答者請註明願得何種書爲贈品計本館出版書時事彙報一二兩册不可說閨秀秘密日記小說兩種出版之華洋諷查錄一種任指彙報一期或他書一種

●圍棋歡迎投稿

海內圍棋高手如有愜心貴富之作願賜登敝報與同人共資欣賞者敝報無任歡迎手談之雅得報紙以代郵傳庶萬里知音不啻一堂角勝也

象棋殘局

原譜作勝着多　安今皆不錄

兩平車卒勝單士

車六進一　車五平四　車六平五
士四退五　卒三平五　車四退三
帥五平四　兵五進一　車五平二
士五進六　車二平八　兵五進一
車八退二　車四進一　車八退一
車四進三　車八平四　兵五平六和

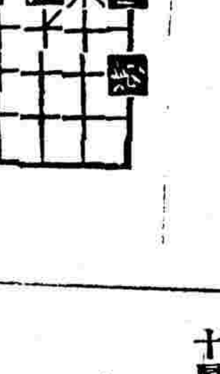

●象棋歡迎同志

鄙人酷嗜象棋海內高手如欲下教者請指定日期地點（地點須在滬上及昜州二處）當卽專輪趨候面聆誨益如有新創殘局並請賜登時事新報共資欣賞爲荷　浙江平陽謝宣識白

●嘯虹軒劇談

▲第一臺觀劇記

新年來開丹桂第一台營業尙盛范未一往十九夜偕遠友數人往觀斗牛宮入座時方演二本泥馬渡康王八歲紅去岳武穆文武鬚生身分角合祇嫌年齡身材不夠做工亦太嫩無堂堂之氣象

楊瑞亭去岳母唱做均算平正無疵此子多材藝以武生而能演老旦大不易也

小楊月樓去岳雲身分極合祇可惜瑜不掩瑕失之油滑如見父罰跪勸祖母釋之起來此自是孝子天性乃居然於父前伸指有德色岳門家敎豈宜有此後聞父拜官入朝與書僮貪玩盈起而追此是孺慕之忱發現處乃謂童僮曰（如追着時賞你兩個銅板）姑勿論當時尙無銅板之名岳雲亦不能作吳語卽其口吻亦不應如此浮薄也小楊月樓不足貴吾爲此戲惜耳

交戰一場以蓋叫天飾兵士真刀對花鎗頗有可觀惟翻觔斗太多殊無取也

投稿俱樂部

●徵聯披露（鵝鶯館主）

（原句）七里山塘行到半塘三里半

▲杭州徐竹君

九條沙路往來中路五條中

▲上海許登良

十層寶塔笑分雙塔五層雙

以上二名各贈拙書對聯一付容稍緩書就後卽行交郵寄奉特此先將佳句披露

●特別大徵畫披露（鵝鶯館主）

六克新（花鳥十二頁）

贈石印東周列國志一部小說時報一册卽日交郵寄奉收到希復爲盼

●劍初第二次徵求字畫披露

徐癯心（字）金作（畫）李景華（字）

以上各贈新小說一册請示地址卽寄

中華民國三年二月十六日（即陰歷甲寅年正月二十二日）（星期一）第二千二百十號

●中華民國三年二月十六日(甲寅年正月二十二日)(星期一)第二千二百十號●

陸軍部化驗批准第一號

兩足終夜如冰

服精神丸

即能溫煖如常

精血兩虧賴以治好

精神驗增出於歧黃家之自驗

中法大藥房主人
惠鑒鄙人少多疾病體質素虛中年問任職川省常勞苦兼受山嵐瘴氣以致百病皆生頭暈眼花腰酸腿軟毋老子虛寢病之軀一念及不覺淚涔涔而下矣客歲良醫起義解任還鄉今春到申遍訪名醫疊加參苓毫無效益余度此身無得佳境矣夏初友人來就詢我病軀并談及　貴藥房發明精神丸功效素著賴以治活者朋友中頗不乏人惟余之病尤于勞神過度精血兩虧非服此丸不可余初不信中西名醫束手無法獨精神丸能可治耶友人强要再三姑應留試遣价至　貴藥房領分號購同一打照單試服一瓶後神氣較佳連服三瓶病已十好七八一打吃完神氣大佳步履亦較勞時更加迅速余對仍每晚照服并不間斷三妾案已成孕二個妾倘在兩坎之間從此勝前嗷嗷者天倫之樂皆　貴藥房之所賜也特具數字以揚仁風并乞登入報章俾同病者速登彼岸也手此並請　台安
王錫侯謹啓

中法大藥房
主人偉鑒啟者鄙人本居商界今知醫者事因供體贏弱不堪任市井之職故遂輟商迪學也於醫尊志者初篤已歷數年讀醫諸疾所以粗知歧黃之術略諸群藥之餘今春在梓發起同志研究會去秋旅滬與同志組織醫學報並在閘北與辦貧民施醫室犧牲心血因為公益計畫我醫界之義務不料勞勤過度自知從援宿疾遂杜門里居閉室獨理時兄馬元魁知余有疾且以供為知醫急贈我精神丸六瓶如法服之丸未告罄精神驟增飲食頓加果見病魔已去還我自由焉自愧庸淺乏術終不克應此也特此鼓語所以謝謝兄馬元魁之賜推揚　貴藥房之仁氣耳專此敬請　大安不一
李孟齋謹啓

腦筋衰弱
此症由身體中不得充足之滋養故腦脊髓虧腦筋收縮遂有頭重頭痛耳鳴胸悶精神衰敗背脊瘦痛諸疾發生服此丸內部即得其滋養精神奮興腦髓充足

精液耗竭
此症由生殖器發育不完備時妄行手淫或房事過度生育固然難望且全身虧枯遇有天寒四肢如冰神經尤易衰弱色癆潮熱必漸發生服此丸立見精力充足溫度增高雖遇極寒亦能溫煖如常且有多子延年之妙

血液汚濁
此症由行血器呼吸器病而起以致腎部與膀胱厚弱故汚濁之血日多而清潔之血日減遂成血虛血毒身虧之症此丸助血行壯呼吸保腎胃健膀胱服之立見新血增多飲食頓加顏紅身壯

風濕骨痛
此症由汚濁之血毒停滯血管中散佈全身故骨痛風濕患無已時服此丸不特殺除血中毒質且能使其新潔之血驟增運行適度功效之偉即在此屑

婦女痛經
婦女氣量多小好高之心太甚或由疑忌而成勞或因嫉姤而成疾以致氣血雙虧肝胃不和天癸不準白帶白淫由痛而血少由少而血乾潮熱眩暈神昏錯亂弱疾叢生服此丸立能通經活血閉胃平肝經準不痛白帶卽止

上海三馬路　中法大藥房

價目　中瓶一元　每打十元　大瓶五元　每打五十元

滬甯鐵路行車時刻表

上海至南京各站時刻表

站	時刻	車別	附記
上海開	上午七點三十五分	快車	逢星期一停
上海開	上午九點	三四等車	
上海開	上午十點三十分	滬蘇客車	
上海開	下午一點五分	特別快車	逢星期一停
上海開	下午四點三十五分	滬常客車	
上海開	上午八點零五分	滬翔客車	
上海開	夜十一點	夜快車	
上海開	上午七點十分	揚鎮通車	逢星期一開
上海開	下午十二點三十分	快車	逢星期一開
南翔開	上午八點零三分	快車	逢星期一停
南翔開	上午九點三十一分	三四等車	
南翔開	上午十點五十六分	滬蘇客車	
南翔開	下午一點三十六分	特別快車	逢星期一停
南翔開	下午五點零六分	滬常客車	
南翔開	上午八點三十五分	滬翔客車	
南翔開	下午十二點五十六分	快車	逢星期一開
蘇州開	上午九點五十分	快車	逢星期一停
蘇州開	上午十一點四十四分	三四等車	
蘇州開	下午十二點四十八分	滬蘇客車	到
蘇州開	下午二點四十五分	特別快車	逢星期一停
蘇州開	下午七點零三分	滬常客車	
蘇州開	上午一點十分	夜快車	
蘇州開	上午八點三十七分	揚鎮通車	逢星期一開
蘇州開	下午二點三十八分	快車	逢星期一開
無錫開	上午十點五十分	快車	逢星期一停
無錫開	下午一點零三分	三四等車	
無錫開	下午三點三十七分	特別快車	逢星期一停
無錫開	下午八點十三分	滬常客車	
無錫開	上午二點十九分	夜快車	
無錫開	上午九點二十一分	揚鎮通車	逢星期一開
無錫開	下午三點三十四分	快車	逢星期一開
常州開	上午十一點五十分	快車	逢星期一停
常州開	上午六點五十分	常寧客車	
常州開	下午二點十三分	三四等車	
常州開	下午四點二十五分	特別快車	逢星期一停
常州開	下午九點五分到	滬常客車	
常州開	上午三點二十四分	夜快車	
常州開	上午十點零九分	揚鎮通車	逢星期一開
常州開	下午四點二十六分	快車	逢星期一開
常州開	上午六點五十分	常寧客車	逢星期一開
鎮江開	下午一點三十三分	快車	逢星期一停
鎮江開	上午九點零二分	常寧客車	逢星期一停
鎮江開	下午四點二十四分	三四等車	
鎮江開	下午五點十一分	特別快車	逢星期一停
鎮江開	上午五點二十四分	夜快車	
鎮江開	上午十一點念四分	揚鎮通車	逢星期一開
鎮江開	下午六點零三分	快車	逢星期一開
鎮江開	上午九點四十九分	常寧客車	逢星期一開
南京到	下午三點零四分	快車	逢星期一停
南京到	上午十一點	常寧客車	逢星期一停
南京到	下午六點十八分	三四等車	
南京到	下午七點正	特別快車	逢星期一停
南京到	上午七點正	夜快車	
南京到	下午十二點念二分	揚鎮通車	逢星期一開
南京到	下午七點三十分	快車	逢星期一開
南京到	上午十一點四十分	常寧客車	逢星期一開

南京至上海各站時刻表

站	時刻	車別	附記
南京開	上午七點三十分	快車	逢星期一到
南京開	上午八點二十五分	三四等車	
南京開	下午一點二十分	特別快車	逢星期一停
南京開	下午三點五十分	寧常客車	
南京開	夜十一點	夜快車	逢星期日停
南京開	下午二點二十五分	揚鎮通車	逢星期日開
南京開	上午七點五十分	三四等車	逢星期日開
鎮江開	上午[illegible]點零七分	快車	
鎮江開	上午十點三十三分	三四等車	逢星期一停
鎮江開	下午二點四十七分	特別快車	
鎮江開	下午五點十九分	寧常客車	
鎮江開	上午一點正	夜快車	逢星期日停
鎮江開	下午三點四十五分	揚鎮通車	逢星期日開
鎮江開	上午九點五十四分	三四等車	逢星期一開
常州開	上午十點五十七分	快車	
常州開	上午七點十分	常滬客車	
常州開	下午一點零五分	三四等車	
常州開	下午四點十九分	特別快車	逢星期一停
常州開	下午八點零九分	寧常客車	到
常州開	上午三點十六分	夜快車	逢星期日停
常州開	下午五點十五分	揚鎮通車	逢星期日開
常州開	上午十一點零五分	三四等車	逢星期一開
無錫開	上午十一點五十六分	快車	
無錫開	上午八點二十四分	常滬客車	
無錫開	下午二點二十九分	三四等車	
無錫開	下午五點零九分	特別快車	
無錫開	下午四點二十一分	夜快車	逢星期一停
無錫開	下午五點五十七分	揚鎮通車	逢星期日開
無錫開	下午二點二十九分	三四等車	逢星期一開
蘇州開	下午十二點五十七分	快車	
蘇州開	上午九點四十一分	常滬客車	
蘇州開	下午三點五十二分	三四等車	逢星期一停
蘇州開	下午六點零四分	特別快車	
蘇州開	下午一點五十分	蘇滬客車	逢星期一停
蘇州開	上午五點二十四分	夜快車	逢星期日停
蘇州開	下午六點五十五分	揚鎮通車	逢星期日開
蘇州開	下午三點五十二分	三四等車	逢星期一開
蘇州開	下午三點正	蘇滬客車	逢星期一開
南翔開	下午二點二十九分	快車	
南翔開	上午九點二十九分	翔滬客車	
南翔開	上午十一點五十分	常滬客車	
南翔開	下午五點五十九分	三四等車	
南翔開	下午七點十九分	特別快車	逢星期一停
南翔開	下午三點四十六分	蘇滬客車	逢星期一停
南翔開	上午六點四十一分	夜快車	逢星期日停
南翔開	下午五點五十九分	三四等車	逢星期一開
南翔開	下午五點零四分	蘇滬客車	逢星期一開
上海到	下午二點五十二分	快車	
上海到	上午九點五十五分	翔滬客車	
上海到	下午十二點十六分	常滬客車	
上海到	下午六點二十七分	三四等車	
上海到	下午七點三十五分	特別快車	逢星期一停
上海到	下午四點十二分	蘇滬客車	逢星期一停
上海到	上午七點正	夜快車	逢星期日停
上海到	下午八點二十分	揚鎮通車	逢星期日開
上海到	下午六點二十七分	三四等車	逢星期一開
上海到	下午五點十三分	蘇滬客車	

滬杭火車開行時刻表

由上海開至閘口

站	時刻
上海	上午八點正(快車)　九點五十分(慢車)　下午二點正(特別快車)　三點念分(區間車嘉興止)
莘莊	上午八點二十五分(快車)　十點三十一分(慢車)　下午四點零三分(區間車)
松江	上午八點五十四分(快車)　十一點十分(慢車)　下午二點四十二特別快車　四點四十八分(區間車)
楓涇	上午九點三十四分(快車)　正午十二點十分(慢車)　三點十六分(特別快車)　五點三十三分(區間車)
嘉興	上午七點五十(區間閘口止)　十點二十分(快車)　下午一點十五分(慢車)　三點五十三分特別快車　六點十五分(區間車到)
杭州	上午十一點零五分(區間車)　正午十二點五十分(快車)　下午四點三十五分(慢車)　五點四十分(特別快車)
閘口	上午十一點三十(區間車到)　下午一點十分(快車到)　下午五點正(慢車到)　六點正(特別快車到)

由閘口開至上海

站	時刻
閘口	上午七點三十五分(快車)　九點二十分(慢車)　下午一點三十分特別快車　二點四十五分區間車嘉興止
杭州	上午八點正(快車)　十點正(慢車)　下午二點正(特別快車)　三點二十分(區間車)
嘉興	上午七點五十區間上海止　十點三十分(快車)　下午一點二十五分(慢車)　三點四十五分(特別快車)　六點二十分(區間車到)
楓涇	上午八點四十分(區間車)　十一點十二分(快車)　下午二點二十五分(慢車)　四點十七分(特別快車)
松江	上午九點三十分(區間車)　十一點四十九分(快車)　下午三點十八分(慢車)　四點五十一分特別快車
莘莊	上午十點二十六分(區間車)　十二點十八分(快車)　下午三點五十八分(慢車)
上海	上午十一點零二(區間車到)　正午十二點四十一(快車到)　下午四點四十三分(慢車到)　五點三十分(特別快車到)

津浦鐵路開車時刻表

由天津開往浦口

站	時刻
津總站	上午五點十五(慢車濟南止)　十點二分尋常通車(每日開 浦口止)　星期六上午十一點四十八
津西站	上午五點三十五分(慢車)　十點十八分尋常通車　十一點五十八分特別通車
滄州	上午九點四十六分(慢車)　下午一點三十六分尋常通車　二點三十八分特別通車
德州	下午二點十六分(慢車)　四點四十四分尋常通車　五點十九分(特別通車)
濟南	上午七點三十(慢車徐州止)　下午八點三十二尋常通車　夜八點十二分(特別通車)
泰安	上午十點十八分(慢車)　夜十一點十二分尋常通車　十點念二分(特別通車)
兗州	下午一點七分(慢車)　夜二點八分(尋常通車)　十二點四十五分特別通車
臨城	下午四點九分(慢車)　夜五點二十分(尋常通車)　三點二十分(特別通車)
徐州	上午一點(慢車蚌埠止)　次日上午七點十六尋常車　星期上午五點十八特別車
福履集	上午二點五十一點(慢車)　上午八點四十四分尋常車　六點四十三分特別通車
固鎮	上午五點二十一分(慢車)　十點二十三分尋常車　(特別通車不停)
蚌埠	上午五點四十五慢車浦口　十一點三十分尋常通車　九點零五分(特別通車)
明光	上午七點五十五分(慢車)　下午一點十五分尋常通車　(特別通車不停)
滁州	上午十點二十分(慢車)　下午三點十分(尋常通車)　十二點五分(特別通車)
浦鎮	下午十一點五十三(慢車)　下午四點念分(尋常通車)　(特別通車不停)
浦口	下午十二點三分(慢車到)　四點三十分尋常通車到　一點十三分特別通車到

由浦口開往天津

站	時刻
浦口	下午二點念分慢車蚌埠止　上午九點五十分尋常通車　星期一一點四五特別浦口
浦鎮	下午二點四十八分(慢車)　上午十點五分(尋常通車)　(特別通車不停)
滁州	下午四點十三分(慢車)　上午十一點念分尋常通車　三點零三分特別通車
明光	下午六點二十八分(慢車)　一點念三分(尋常通車)　(特別通車不停)
蚌埠	上午六點正(慢車徐州止)　下午三點十分(尋常通車)　(六點特別通車)
固鎮	上午七點十七分(慢車)　下午四點十七分尋常通車　(特別通車不停)
福履集	上午九點三十九分(慢車)　下午五點五十八分尋常通車　八點二十二分特別通車
徐州	上午七點五分慢車濟南止　夜七點五十六分尋常通車　九點四十七分(特別通車)
臨城	上午九點四十三分(慢車)　十點(尋常通車)　十一點四十五分特別通車
兗州	下午十二點五十五分(慢車)　夜十二點五十九分尋常通車　二點十五分(特別通車)
泰安	下午三點三十九分(慢車)　夜三點四十八分尋常通車　四點十三分特別通車
濟南	上午八點三十(慢車天津止)　次日上午七點(尋常通車)　星期上午六點四十(特別通車)
德州	上午十二點念八分(慢車)　下午九點五十分尋常通車　九點念一分(特別通車)
滄州	下午五點三分(慢車)　十二點三十四分尋常通車　上午十一點五十二特別通車
津西站	下午九點十四分(慢車)　三點三十三分尋常通車　二點念六分(特別通車)
津總站	下午九點念四分(慢車)　三點四十分尋常通車到　二點三十三特別通車到

下關浦口往來公渡時刻表

下關開	上午九點　下午一點　四點　逢星期日下午十二點三十五分　逢星期一下午一點十五分
浦口開	上午十點二十分　下午十二點四十分　五點　逢星期日下午一點三十五分　逢星期一下午二點十八分

民國二年十二月一日實行

中國股票

駐滬總公司廣告

本公司代客買賣收買蘇浙川粵漢安徽粟路股收條及大清交通四明銀行漢冶萍股份浙路公債票願售者請持票至上海五馬路正豐街安裕泰茶號接洽

浙路公司

甬紹綫行車時刻表

自甯波開至曹百		
甯波	上午八點開	十一點五十分開
莊橋	八點十三分開	十二點零三分開
洪塘	八點二十二分開	十二點十二分開
慈谿	八點三十八分開	十二點二十八分開
葉家	八點五十二分開	十二點四十二分開
丈亭	九點零五分開	十二點五十五分開
蜀山	九點十六分開	一點零六分開
餘姚	九點三十七分開	一點二十七分開
馬渚	十點零二分開	一點五十二分開
五夫	十點十八分開	二點零八分開
驛亭	十點三十分開	二點二十分開
曹百	十點二十九分到	二點二十八分到

自曹百開至甯波		
曹百	上午八點卅分開	下午十二點十分開
驛亭	八點三十分開	十二點二十分開
五夫	八點四十三分開	十二點三十二分開
馬渚	八點五十九分開	十二點四十九分開
餘姚	九點四十四分開	一點三十四分開
蜀山	九點五十八分開	一點四十八分開
丈亭	十點十分開	二點[illegible]
葉家	十點二十三分開	二點十三分開
慈谿	十點四十分開	二點三十分開
洪塘	十點五十三分開	二點四十三分開
莊橋	十一點零二分開	二點五十二分開
甯波	十一點零三分到	三點十二分到

利威洋行現銀專收各種珍珠

本行向在上海英大馬路拋球場東首第三十二號洋房致洋東現由法國來申特備巨資專收各種珍珠價目格外特別諸君如願割愛者祈至惠臨不勝歡迎電話九六六十四號辦事時間上午九時至十二時下午二時至五時禮拜休息

◎滬上中西醫士一覽表

姓名	科別	住址
西醫 張錦林	內外科皮膚病科耳鼻咽喉科眼科婦人科花柳病科	北河南路七號洋房
醫士 亞達	專治婦科及男女氣下部各症	法租界芝蘭里
中醫 繁叟	專精男婦內外感時疫疑難雜症	刻以就聘北京寓移法界八仙橋蔭餘里二弄九號
李頌伯	中西內外科	甯波路鳳明里口二百零四號
周雲隱	內外諸科	馬律師重慶路沿馬路四百二十號雲隱寄廬
汪耀如	內科喉科	四馬路華仙對面新民胡同第二百七十八號
陸稼軒	專治傷寒溫病及一切疑難雜症尤精婦科兼理戒烟善後諸法	新馬路巡捕房後元昌里六弄
王寄鷗	傷寒女科兼兒科喉科	門診在四馬路西合興六中旅館
丁福保	內外科	派克路昌壽里斜對過丁氏醫院
殷孟舟	中西內外科專兼靈治	北京路福裕里四百三十四號
于今醫家	內外科奇難各證經中西醫未痊者可爲究治	法界寶昌路巡捕房西首寶康里二弄念五號
陳劍航	喉科傷寒	七浦路德里隔壁一千七百四十六號
西醫 蕭智吉	內外科眼科種牛痘花柳毒門	四馬路五洲大藥房德律風三千一百九十號